הצופה

ב״ה, יום רביעי, ל׳ תשרי תשל״ה (16.10.1974)
שנה ל״ז — גליון 11801 — המחיר 60 אגורה

עתון העבודה העולמית של המזרחי והפועל המזרחי
מייסד ועורך ראשון: הרב מאיר בר־אילן

LIBRARY — THE UNIVERSITY OF JORDAN

גים פוליטיים בירושלים:

הזמנת אש״פ לדיוני העצרת אין לה אחיזה במגילת היסוד של האו״ם

משרד החוץ: ההחלטה היא בלתי חוקית ולא תחייב את ישראל במאומה

שמשו שמדיני מירושלים מנת נושים שולטים ל־ תף בעצרת האו״ם אין אחיזה במגילת יסוד זו ובכללים — אמרו אנ״ חתים מדיניים בירושלים בה על החלטת העצרת ין את אש״פ להשתתף לה.

חוץ מר יגאל אלון דיווח ' למשלה על משמעות הדו״ ח האחרים להזמנת נושים שר ' ה האלו בשנת 1971 כאשר הו״ ציגי הנושים שתרגר אפרת ן תוצאה של הרוב בעצרת ב מצגיני מדינות אסיה ו ת שיכול להעביר כל החלטה רוצה בה.

ם מדיניים ציינו את הפגיעה ת אירופה המתלבו ביניהם ב ם בארגון אשקף לפריית ן לגן החלטה להעביר בשתוף. אילנו האיטלה הצביעו בעד יתר מדינות אירופה נכנעו. ד שלצרפת יש מדיניות עיקרית ל, הרי איטליה הצביעה ב של פגיעה באמצעה הנשק.

„לימוקי" אש״ף

חה של אשיש נטעה לבריות כדי לכבוש שיש להמשיך את לעצרת האו״ם. נימוקה הרא, הארגון יתמן, הוא יאלץ למען אולמתו המבלגיות. יאיזו אם זמן יאלץ להחריף את הפעו־

ם מדיניים אמרו שאיו סיכוי ' ה המצב באים אדבה יש להתמרה. משרד החוץ יומין ' ה המדינות שהצביעו בעד ה ' ויבית בפניהם מודה רח של ' ן ממשלותיהם בנושא זה. כמו בלו נציגי ישראל בבריות ה ' הנחיה להביע מורה דחה בה ' חוץ במדינות כותבים.

ן המשלה בסר אחמול ראש לה מר יצחק רבין על ה ' הצעה של צחוק רבין על ה ' ריב מדינות שבו ההליטה ' ן לעצרת האו״ם לאפשר ' ן לשתרוד פלשתין להש ' ' ' ' בדיון כבעייה פלשתין, ' ' ' ' בדיון הבא.

ת זו חיזקה את הנחתשים ' ן אש״ף, יאמר ערפאת, עמדת משלתית לדיוני האו״ם, ' ה יחייב בוודאי את הארגון ' לנקוט אמצעי בהחתן קפדי ' ' ' '

מן העצפה

מעצר מתנחלים

החלטת „גורמים ממשלתיים ובמחוגיים" לנקוט צעדים תקיפים יותר בלפי המתנחלים באה לידי ביטוי מידי.

על פי אותה החלטה הוצאו פקודות מעצר נגד הרב משה לוויגר. מייסדה של קריית־ארבע, ונגד תגן פורת, איש כפר־עציון, צנחן ממחרחרי הכותל המערבי ומפצועי מלחמת יום־הכיפורים. התוקפנים של מתנחלים אלה ומחבריהם במעצר בוודאי שהעורר הרהורים נוגים בקרב רבים.

גם באבר כתיבים אה הניקרון כי התנחלות צריכה להתבצע על־פי החוק, אין לכתר בשימוש באמצעים של צווי־מעצר ורי־תקיפה נגד מי שמבקש לקיים את הצו „והתנהלתם בה". הנסיון מלמד כי אמצעים אלה אף אינם מרתיעים את המתנחלים־בכח.

במקום „יד הקיפה" יש צורך בהידברות עם המתנחלים והליכה לקראת בני הנוער המבקשים לזיאתו באדמת אבות. ההחלטה בדבר „צעדים תקיפים" היא מיותרת וביצועה הנחפז מעורר צער.

ברירה קשה

המצב בפניו עומדים המכשלה וגורמי המשק הישראליים בקשר ל„בנק קודים" בדינווה הוא קשה ומסובך. שאלת המאמצים להצלת בנק זה טוב אינה קשורה בהצלת הסכום שבין 30 ל־40 מיליון דולר של חברות ישראליות שהופקדו בבנק ובחברות אחרות.

מסתבר כי אין מיכוי לצמצם את הנזק מתחת לסכום האמור ופעולות להצלת הבנק והקונצרן אף יצלו סכומים גדולים יותר.

אך בנגר זה קיימים שיקולים אחרים: ראשית — גורלם של מפקדים יהודיים וישראליים קטנים ובינוניים שבספם הוחזק בבנק ובקונצרן זה; שנית — ההשש כי כונסי־נכסים זרים יכבנו למעורבות במפעלים כלכליים ישראליים בעלי מעמד מרכזי במשק; ושלישית, וזהו העיקר, המכה הקשה שתוגשת על המשק הישראלי והגון היהודי מבחינת האימון לגביו. נוסף על כך אין לאטום את האזניים מפני צלילים אנטישמיים הצולים בגין פרשה זו.

אך ממשלת ישראל צריכה לשקול גם את המשמעות שישנה לפעולתה היא, או להפקלת גורמים משקיים אחרים, להצלת הבנק והקונצרן. על כך המאזניים כאן מונחים הכספים הנוספים שיעלו למסקן הישראלי בפעולת הצלה זו. עד יותר מכך יש לתביא בחשבון את היוזרותו של הקדים מסובן לפיו נומל המשק הישראלי על עצמו אחריות *למה שקורה במפעלים יהודיים בעלי* זיקה לישראל אשר מחוץ למדינה.

השיקולים בעניין זה הם קשים ורציניים ביותר. לגופו של מקרה זה דרושים שיקול דעת מתוך אספקלריה רחבה ופעולה מתוך זהירות מירבית.

אך באותו זמן דרוש לנקוט בצעדים מסייגים ומונעים כדי להבטיח שלא נעמוד בפני תופעות כאלו בעתיד. ומי יודע אם אין צורך להתיר סיבובים נוספים הקיימים כבר מתחת לפני השטח.

שר התחבורה: הממשלה צריכה לבחון מחדש מעמדה בחברת „צים"

מאת כיפרנו מכלכלי ירושלים

שר התחבורה ג. יעקובי אמר אתמול כי הממשלה צריכה לבחון מחדש את מעמדה כי החברת „צים".

בפגישה עם „חוג הדוברים" בירד שלום אמר שר התחבורה כי הממשלה מתוהפת ב־43 אחוז מהשקעות ב„צים" והיא מיוצגת במועצת ה־מנהלים רק בשליש מספר החברים. כמו כן מתבצעים המינויים הבכירים לפי הסלצות „החברה לישראל" ואילו לכמשלה אין סכיכה בעניין זה. מצב זה הייב להשתנות. השר מסר כי הפקידות חברת „צים" ב„קונצרן רוזנ־ברס" סתכמות ב־11.7 מיליון דולר. עדיין לא ברור בכמה יסתכמו ה־הפסדים.

מציע מנק למימון תחבורה

בסקרו את התתפתחויות במשק ה־תחבורה מסר על הרחבות דבה ה־פורה עד דצמ 1980. ההשקעות בכמשך 4 השנים הקרובות יגיעו ל־8 מיליר־ארד ל״י לעומת 4 מיליארד ל״י ב־4 השנים הקודמות. בהקשר זה אמר כי יש מקום להקים בנק מיוחד למימון התחבורה.

מגמתה ועדה לבדיקת הקמת נמל חדש

שר התחבורה הודיע כי הסיל על רשות הנמלים לבחון את בניית נמל עמוק מים שלישי, בנוסף לחיפה. ו אשדוד. מוצע כי הנמל יוקם דומים לעזה, טול מיהה דסה. מתנתה ועדה מומחים בראשות מר אהרן רמז, מנהל רשות הנמלים, ובהשתתפות נציגי משרדי האוצר, הכימחון, התחבורה והמשק הצבאי.

תכנון מדיניות כלכלית

מר ב. יעקובי אמר כי במשלה ישנה עתה הכרה כי צריך להרחיב לתכנון מדיניות כלכלית מולדת. ב־מגמת זו יקבעו מדיניות בעניני שכר, מיסוי, פריון הייצור וסחר ה־חוץ. נראה כי הדיונים בעניין זה יישרכו בקרוב.

ח"כ אריאל שרון בשובו מארה"ב:

הממשלה חייבת להיענות לדרישות המתנחלים או ללכת לבחירות בנושא

ענין ההתנחלות ביהודה ו־שומרון הוא כה רציני, שהמשלה חייבת להענות לדרי־שות המתנחלים או לקבוע מיד משאל עם או בחירות בשאלה זו — אמר ח"כ אריאל שרון בשובו אמש מבשב בארה"ב.

מר שרון סחה באמריקה 3 שבו־עות תפגש שם עם ראשי ארגונים יהודיים, אנשי צבא ומי של ארה"ב, מנסרים ואנשי קונגרס אחרים ועוד.

התרשמותו היתה כי הנכונות לת־מוך באינטרסים החיוניים של ישראל קיימת בארה"ב בהווי ציבור רחבים ובעוצמה הרבה יותר מזו שבעריכים בא־ן בישראל.

בענין יהודה ושומרון שבע מר שרון לא רק מפי אישים יהודיים אלא גם מאנשי צבא ומאנשי בית הבחרים וסנהדרים, כי על ישראל להיות איתנה ולא לוותר על ה־אינטרסים החיוניים שלה באיזור זה.

סר שרון הסביר כי הערבים קיבלו הבטחות מקיסינגר הרבה מעבר למה שישראל יכולה לתת להם. הציפיות הגבוהות שעורר דיר קיסינגר אצל הערבים, ומצד האחר הלחץ המוגזם שניסה להפעיל על ישראל, מנוגדים בטיפו של דבר לאינטרס האמריקני. ח"כ שרון שעריך כי מצב זה יוביל למלחמה. שבה אמנם תנצח ישראל אך כתוצאה מבכה יאבדו האמריקנים את ההשפעה שרכשו בעברים והרר־סים יעזבו לשלוט שם בעמדותיהם הקדמות ואולי אף במידה גדולה יותר.

כאשר נשאל על תכניותיו הפוליטיות לאור הפרסומים החדשים בדבר אפשר־רות שובו לצחי"ל, מר שרון אישר כי נפגש לפני סיעתו עם ראש ה־סכלה ושוחח עמו על אפשרות זו אך לא סוכם דבר ובינתיים לא ידועה לו כל תשובה. „אני מצידי לא הפסדתי כל תבאים לשובי לצחי"ל לכל הפליד פיקודי בשדה".

ברה"מ מודאגת מתמרוני השלום של קיסינג'ר במזה"ת

לונדון, 15 (יוסי"ע) — שר החוץ האמריקאי הנרי קיסינ־ג'ר הצליח שזב להעביים עד בריה"מ על ידי ניהול מהבי השלום המדרח היבוני מחיץ למסגרת ועידת גנווה, שבה מעוניינת מוסקבה.

קיסינג'ר סבור כי לפי שעה תצבח תועלת רבה יותר משיחות שניית בין הצדדים לסכסוך הערבי־ישר־ראלי ועלה בידן לזבות בתמיכת מצ־רים, ישראל ושל כמה מבין הנ־ה־ינים הערבים הקצוניים באסס־סניה וו.

בריה"מ, שהשלימה בעבר במורת רוח עם הבסיסיו של קיסינג'ר, מיד־אגה היא מחבוגנת לפתוח בסבע ל־מען הצבת שיחות השלום המדרח תיכוניות לוועידת גנווה. עד בה הצליח קיסינג'ר שלא לתת לבריה"מ דיבמת דגל במהלבים להשכנה שלום. בריה"מ אובבה מידה רבה של הש־פעה בסורח התיבון והיא מגלה מורת רוח וחצה נוכח התפתחות זו.

בפקבות השיחות שקיים שר ה־חוץ האמריקאי בסורח הדיבון ישר"מו מגעים ישירים נוספים בין מצרים, ישראל ומדינות אחרות עם אר"ב והשיחות לא יעברו בגנווה, לו היו בהרשים את דיבני ועידת

הבמה 2
יום רביעי ל׳ תשרי תשל"ה 16.10.74

אזכרה לזלמן שזר ז"ל בהר הרצל

ממלאת שבעה לזלמן שזר ז"ל, הנשיא השלישי של מדינת ישראל, והיחיד אתמול עם הבר אישי המדינה, אנשי ציבור אחרים, וכני משפחה המנוחה.

ליד הקבר שבהר הרצל ניצבו נשיא המדינה, ראש הממשלה ושרים, יחיד הכנסת והבר הכנ, שופטי בית המשפט העליון, יחיד הנהלת הסוכנות היהודית, הבר נילדה מאיר ואחרים.

כשם הכנל הדיפלומטי מא כנן הכנל בפועל, שגריר פנמה בישראל. הרב הצבאי הראשי, אלוף מ. פירון, אבר פרקי תהילים ותהון הצבאי הראשי הטילה „מלא רחמים".

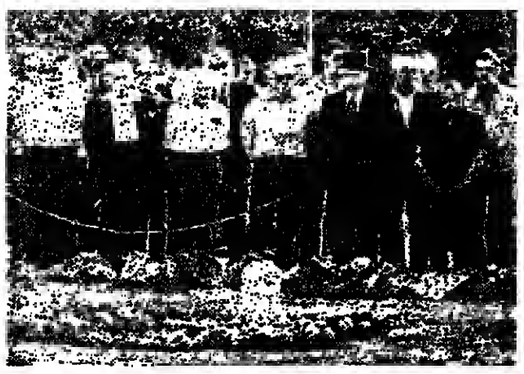

הנשיא, ראש הממשלה ושרה, הנב' מאיר, בהתייחדות עם זכר הנשיא השלישי זלמן שזיר — בהר הרצל.

בין הפגיש והדובן

ישיבת אבל לזכרו של הנשיא השלישי זלמן שזר ז"ל

(אתמול בכנסת)

בישיבה מיוחדת התייחדה אתמול הכנסת עם דמותו של הנשיא השלי־שי למדינת ישראל, ולבן שזר ז"ל, במלאת שבעה ימי אבל שבעירתם הזולה בסוכאני החג.

במעמד הנשיא א. קציר, הנב' גולדה מאיר, עובדי משכן הכנסת וראשי ציבור נישאו שלושה הספ־דים קצרים לזכר המנוח. בציון ה־אורחים ישבו עשרות חסידי הב"ר. על בימת הנואמים היתה תמונתו של המנוח עטורה שחורים.

לאחר שכל הנוכחים ביבדו את זכרו בקימה, הביע יו"ר הכנסת, מר ישעיהו, כאב וצער על שהלך מאתנו איש הרוח, בעל הנשמה הפיוסית שהעמיק חקר בתולדות ישראל וב־צמוחה רוחו וחזונו. נתן דעתו על התנועות המשיחיות ודבק בהגנות החסידות, ולא זו בלבד שסמך ל־תוכו את יציעותה של מורשת ישר־אל ומצוותיה עברנה. שמחם ובהם סוד קיומו וכחו שמיתתו — אלא בא לכלל הודאת גמורה, בכל נפשו ו־מאודו שיש לדון על כל זה גם ב־מליאת הכנסת. השיבו להם: התבו־נה תיבדק, הכל להרווית זמן, ר־לראות כיצד יפול דבר ביגתיים.

דיון מדיני בכנסת — מתי?

ראש הממשלה הבטיח ה־בוקר למנהיגות הכנסת על פגישתם של יו"ר הכנסת ומנהיגי בבקשה ל־פתוח את משבר החורף של הכנסת ביום שני הקרוב (לי מרחשון) ב־הדנה על המצב המדיני ובדיון מ־דיני.

בינתיים הוגשה אתמול בקשה דו־חופה הנוגעת על יחי שלושים היבום מסיעת הליכוד, לדון בהליאה ב־ישיבה מיוחדת בהחלטת הצגרת ל־שתף בדיונים את נציגי ארגון ה־רוצחים הפלשתינאי.

ר"ה מנסה לברר אם מובשה דוב בכנסת לעמדת הממשלה בתחום ה־מדיני, אם בי בדצון לנמוח ולהת־חמק מהצבעה על עצם בעיית שמחי יהודה ושומרון, כדי להימנע מפי־לוג בתוך מפלגתו. כאמור, הענין יתברר היום.

קיצוצים בתקציב הכנסת

ועדת הכנסת המשותפת לוועדת הכספים וועדת הכנסת לקיצוצים בתקציב הכנסת דנה אתמול בהצעות יו"ר הכנסת ובהצעות היבים אחרים לקיצוצים בתקציבה של הכנסת.

ועדה הכנסת התבקשה להודיע על עמדתה בדבר הפנירות של חי"בים לקיצוץ בדמי האשל ועוד. הוועדה תסכם את דיוניה ביום חמישי.

יונה כהן פות דחל משנה 1973.

הממשלה דחתה את הדיון בפרשת „החברה לישראל"

מאת מפרנו בכייח ירושלים

הממשלה דחתה אתמול את הדיון בכל הקשור ב„החברה הישראלית ב„באנק הבינלאו־מי לקרדיט בשווייץ.

הדחייה באה בעקבות הדיווח ש־כסר שר האוצר מר רבינוביץ, לבו־שלה בהרגישו בי לאמיתו של דבר לא בל העובדות ברורות והבירורים בכל הדיבטים של הפרשה נמשכים עדיין.

שר האוצר ציין אמנם שיש קשר בין הצורך והמיכויים להצלת הבאנק, לי־צלת הכספים של המשקיעים, אולם הדגיש נמצא בבדיקה יסודית. הובי־את הבדיקה הנעשית על יד מקדי־האוצר, האם היו עבירות על פיקוח מסבע חוץ, וכי מינהל דשות ותבר־בודק פרטי השקעות והעשיות שר לפני החלטות שיתקבלו בבשלב.

מר רבין מסר על סגישתו עם אפשרות הצלת הבאנק השוויצי ל־חברות אלה ואחרות. גם הסיכוי ל־

פקודות יום מטעם אלוף משה פלד ממקר גייסות השריון

לקראת יום גייסות השריון ה־חל היום פרסם מפקד גייסות השריון אלוף משה פלד פקודת יום לחיל שבה נאמר בין היתר:

יום גייסות השריון השליה חל במלאת שנה לפלחמת „יום ה־כפורים" הקשה והצקשה. ב־תשליד צייתו את תענו בשדה הקרב. דומה כי לא יבול להיות ציון מחשי יותר. משמעותי ו־בר־תוקף לחיל־השריון מאשר עובדת היותו ראשון לבולמים בימים הראשונים של המערבה וראש לעורכי הדרך אל מערבי האדיב בשלבים המאוחרים יו־תר.

השנה הוחלפה היתה מן ה־קשה שהכרנו. בכבנרתה פתח־נו בשקום הטעון שקום ותחי־לנו בסעולות התעצמות חס־רות תקדים. בד בבד עם פעו־לות אלה שקדנו על מיפוח ה־אדם, שיפור האמונים וישום לקחי המלחמה בכל הטעמי פעו־לתנו.

ביודענו בי גם בעתיד בעסום אנו אנשי השריון את משא ה־מלחמה, עלינו לשקוד על הנ־ברת כח־עבודתנו, חוסן נפשנו וחיזוק להסנו.

ש ר ו ן: א י ס!

ביודעי מה דבה נכתתבם ר־מה רב הקושי וכבדה הכפפסה המוטלת על כל אחד מעבנו, אני קורא לבם לעשות כל אשר ביתן ואף מעבר לגבולות היכו־לת, כדי להבטיח לצה"ל ולאומה בלה כח „בשתי מכריע ומהיר. אנו עמוד ואש הוילך לפני ה־מחנה.

גדלו ב־50 אחוז רווחי החברה הישראלית לביטוח משנה

מאת מפרנו הכלכלי

רווחי החברה הישראלית לביטוח משנה גדלו בשנת 1973/74 ב־50 אחוז לעומת השנה הקודמת, למרות תשלום של כיליון ל״י ורבע פיצויים שחברות הביטוח שילמו למשפחות הנופלים במלחמת יום הכיפורים.

יו"ר מועצת המנהלים של החברה, א. מחרוב ומר י. סלחר, מהקבוצה ההולנדית לביטוח משנה הקשורה ב־חתה ניהול עם הקבוצה הישראלית, אמרו כי הגידול ברווחים איפשר ל־חברה להגדיל את הדיווידנד לבעלי המניות ל־10 אחוזים לעומת 7 אחו־זים שאשקר.

החברה החליטה לאחרונה לדגדיל את הונה הרשום ל־16 מיליון ל״י. החברה עשה כאמצים גדולים להר־חיב את קבלת הפסקים מחריל ה־מחוזים ב־50 אחוז מהפרמיה נטו של החברה.

הוחה־הניהול עם התחברה ההולנדית לביטוח משנה יוארך ל־3 שנים נוס־פות דחל משנה 1973.

ממעדה כשרה בבודפשט

(עסק"א) בבירת הונגריה ה־מרצאליסכיה, המונה 2 מיליון תושבים, קיימת ביום סיבה יחד־דית, שהמהגרים קוראים לה „ישראל הקטנה". במקום זה נש־מרת המסורת היהודית בשלמו־תה, על אף התפוכות שעברו על הונגריה בעת האחרונה.

בבית מספר 35 בדחוב אקצפה, בלב הגיטו היהודי לשעבר, מס־שיכה בפעולה המסעדה היהודית האחרונה של בודפשט והיא מת־נהלת על־פי כל הקודקי ה־כשרות. במסעדה יש מקום ל־100

אנשים והאוירה בה נמשכה על אף המפיפות הרבה בשעת הר־ארוחות. המסעדים יבולים להר־סן בשר כשר, כרוב ממולא, צלי אוה ביחד עם יין בשר. במסעדה אוכלים רבים מיהודי בודפשט וכן תיירים רבים, בע־יותר מאה"ב.

רבים מן הלקוחות הקבועים לובשים את בגדי היהודים ב־אורתודוכסים ואחד הבבקרים ב־מסעדה אכר. בי „לרגע נדמה שעזבה את הונגריה ואתה נכ־צא בישראל". לאחד הארוחה מוחמנים האורחים להשאר ול־השתתף בשירה ובליבוד תורה. המתירים במסעדה יקרים במר־טים הונגריים, ב־2 דולר לארו־תה. אולם רבים מן המסעדים אר־כלים על חשבון הקהילה היהו־רית.

לא רחוק מן המסעדה נמצא בית הבנסת הגדול של יהדי הונגריה, הגדול ביותר בכל פו־רת אירופה וליד בית הקברות היהודי. שם קבורים רבים מ־חצי מיליון יהודי הונגריה ש־נרצחו על ידי הנאצים.

ביום יש בהונגריה כ־100 אלף יהודים, בהשוואה ל־600 אלף לפני מלחמת העולם השנית.

מת רפאל ספניאן, ממנהלי „היאס"

דנווה 15 (עסק"א) — דפאל ספ־ניאן, ממנהלי המסה האירופי של שירותי „היאס" בז'נווה, מת ביום ד שעבר בביתו בז'נווה לאחר מחלה קצרה, בגיל 72.

המנוח היה אורח צרפתי והקדיש את בל חייו להגשת עזרה ליהודים שנמלטו מפני הדיפות. ב־1933 הצ־טרף לועדה הצרפתית להגשת עזרה לסליסי גרמניה.

ב־18 ביולי השנה הכתתף ספניאן במקם הנחת אבן פינה בירושלים לבית ספר דתי הכיכון מקרף הנשיא את עמו, אשר נבנה בהרשמתם של ארוזוינג שניידר ורעייתו בניידיתיר.

דליקה בביה"ר לפולימרים בקיסריה

דליקה גדולה פרצה אמש במחסן „קיזוינג" בבית המרוקח לפולימרים „אליאנס־קיסריה".

מכבי אש חדרה הוזעקו למקום, ובעזרת צוות פרלדי המפעל ותרשבי אור עקיבא הצליחו להכחיל על האש ולמנוע את התפשטותה. משעי־רים שהאש הלקתה מהחום הפנימי. הנזק נאמד בכמה דבבות לירות.

שקם פתח קנטינה ראנשי המטה הארצי של משטרת ישראל בירושלים

לרגע קנטינות שקם המשטרות את אנשי המטה הרשמה נוספה קנטינה (חלבית) חדשה, אשר נחנכה אתי־מול במשכנו החדש של המטה הארי־צי של משטרת ישראל בירושלים.

המבט נערך במעמד מפכ"ל ה־ס־סרה, מפקד משטרת הבנטל, קצי־נים בכירים של מטה משטרת ישר־אל ופעילי הנהלת שקם.

פתח בברכה ניצב ב. פרנק, ראש מדי תאטסקה במטה, המשמש גם חבר במועצת המנהלים של חברת שקם.

מן רפאל ספניאן, ממנהלי „היאס" בז'נווה, מת

אגב

גילוי דפדרושין

בל מאורע גדול מתחולל לפני בצילום אחד המגלה תמונו הם אותו צילום המראה חייל הנ־כימה, שרצה להחזיר מתנלים מ־מות תביתם. מחבק את אחותו ו־נחלה, סבלים באופן מחושי, שלם שמאלגים למרגיהם. תושבי הארץ בם ויתחדי בלב הלם בקצב הם שקרא לא לוותר, לא ליטוג מן ושומרון.

ברשימתו „המשיחיות המדינה („רבר"), כ"ט תשרי) כותב ר־מגר: „המלחמה הזאת, של אחים נוער. הנוהרים ברכב ובדגל לעזר התנחלות בתחבר הארץ, אי־לוחמה מחוה מול בניני המשלה בו בקריאות סיסמאות. בבמבט אחלים, ולא לילה אחד, אי־על הבאריקדות, ורובם הגדול־ בולם מן המתנה המתי. ומבחי־לא תיתה כמות בתולדות הארץ ראשית הנתיישבות ועד עתה. הוא שאל בעגמה: האמנ־הכישות הסרגות את מקום ה־והמחלות, שבשנות השלושים ע־ים ויד הולכים בשבילי הדו־אר ואדי ערבה. מבחינים ב־ושרים על ישוב השממה?

„נכח המחזון הזה, אומרים רבים שאינם דתיים, רבים מ־מתלים עם רעיון ארץ־ישראל ליעמד, אר עם עמדות מלומ־המפרש, אר ליכוד, אם נוער ש־יש עוד תקוה לעם ישראל".

הכותב מוקיח, בכיסול, שא־זה תקוה לישראל. מפני שה־חלוצית שלפני המדינה „שמ־במיבציה הנעוים ביותר מקר־גרת ריאלית־היסטוריתי, בעוד דעתו, „ותנועה הנוכח עכשיו־ת מתוך ריאלו משמיין דעת, ב־מכל מתרון ראלי".

אף בימים קדמים הוא הוגה שלום ואחרים, שראו במיבצע יישובות נוערים מעשי ראוי, ה־שכן שהחזיר מפני הרשמה הקמת המדינה. עמקנים שקבלה שפרים כאה, שראו את עצמם ב„מסגרת ריאלית־היסטוריתי, ד־דו בהכלית להחתבר במשמה ש־כוהאבדות־לדעת. אך דחקה ב־ריאלים. המיסמים, שראו בה־גם ריאלים יהודי, ולו מבמקר אמתה ומסירות הנפש הקיבו־מדינה. הדורשים להתנתק בשו־שומרון ומסמכים. מבשה לדעת פחות ריאלים ממיסמך המדינה חמי מלחמת השחרור. מקיבי ה־ארבע ומחיי גוש־ציון אמתחנ־נה המעילה את הלוחיות.

אחד מראשי המתנחלים, פריר, מביעין אמונה דוקה־הם מנוצק בסכחון מדיני בדר־מאחר את כולנו הוא המעמת ישבותיו הידיעה הברורה, ש־ההתנחלות יעזור לישראל. ולא יהודי בכל משא־ומתן מדיני מלחמה, אם זו תיבפה עליהם הערבים".

בנוסח דומה מדבר מרדכי נאמן, וכמדומה אינו מן הבשמ־מרוגות: „איני רוצה לראות אפשרות של צבא ערבי, ומצפ־ומאיים על לב. ומבינה. אני מ־רוצה לראות שם את האמת, ש־חבש אז ג'ובריל, מה שיסיל־אותנו לערוך פעולה־ומעמד בשו־חשוב לי גורל, שיהיו ישובים ון בהרה ובשומרון, זה הוי לטו־ארץ־ישראל ומדאיגה אותי הש־שאין שם יהודים".

ומכא גם כ. דיין בין אנש־ה־חיות החדשה, כשהוא מבע ר־רוחו שיש נוער ומתון לילך ל־גזל בשטחים ?

הנוער ההלוצי־חילוני בעב־מעבקיו היתה שרייה אמונה ל־בבית אבותיו. נוער חילוני ב־ילא חינוך יהודי מקורי, בחלק מקפק בצבא ומחוגו על הארץ, שהולך ומאבד את אמונתו־בני אחד מחוגים אלה, מחבר־שם הכרית. שחוא שובא את מרחב־על אמיתו: „מחב לכות בבו־צרי. חיי־שעה אישיים חזרו־אה, לדעתו, חיי־שלם של הכלל־במקום לייחס לנוער מאמין ב־משיחיות של יאוסי, אנש בתכלית לשומרי תורה ומצות. כמהם מסוכחים באמונתם. מחב דק משום־מה שמוף הנוער הש־בי איבה עד כדי השתוללות לגבי של ולוציה, גם כשאינה מתי־עם דמותיו הפולמוסיות.

משיחיות־שקר אחד מסיבות מובהקים עריקה על תורה ומ־אנשי תורה ומדקדקים במצות. הולבים לקיים מצוות ייחוב ב־ישראל בכל חלקיה, ומבקים ג־גם בגישקים מדיניים ובמחנים החילקים של פעלם בדין שיש אותם לא לפי הנרמות שאין לה־שייכות לחוקן שלפניו.

המשלה, ששוללת פעולתם, שהצטייר באורך־רוח רב ומעריך שיח על נקיטת אמצעים קשים. לוויגנר חנן פורת הם חלוצים דים, שמבקשים מהבם של־יש־ואין לשים במצער בני־יחוין יה־כבוחם.

אף מתנגדים למבצע התקפה ב־מים מדיניים אי־אפשר להם לא ל־דיך את הגילוי של חלוציות שנש־אמונה ומעליה בדיניים ובמחוגי־

הוסרו המחסומים

(מיף בעמוד ראשון)

בעוד שעליהו לשמוד עתה מס־על אחדות הצבר".

דובר כסוסרת ירושלים ודיב־כש כי המשטרה מרם הוחלטה לבקש היום פקודת מעצר נגד ל־לוויגר וה. פורת.

הגר"ש גורן ומספר ח"כי־

ביקרו אצל הרב לוויגר והנן פורת

הרב הראשי לישראל, הרב ש־גורן, ביקר אמש אצל הרב ל־לוויגר הנן פורת, הנצורים ב־המעצר בבגרש הרוסים בירוש־ביקורו של הרב הראשי נעוך־מי רשותו של מפקד משטרת ה־לים, תת־ניצב הייקן בריימס־כמ"ר ביקרו אצל שני מעצ־משך היום והערב הגר הזל אל־בן־ציבי הברי הכנסת מבחם ז־זכולון הפר, יוזדה בן־מאיר ה־הרוביץ.

ההלטה בעירית רמת גן למען התנחלות

מופרנו בגוש דן מסי:

לפי הצעת שמואל דורמן (ה־ד"ל) חבר בוצעת עירית רמ־ה־הלטה אתמול המוצעת ליפה־כהנו של ראש העיר דיר י. ס־לעשות ככל יכולתו מי לקבל ־שור עבורים ממשלתיים ה־בנתים בשביל קבוצה רמת גן־שהתארגנה להתנחל כיישוב כפר־עירוני באיזור הבבה במערב ־שומרון. מר דורמן עצמו נמנה ־ביני הבתנחלים.

הקבוצה מונה 90 משפחות ־אקדמאים. וחלקם עולים ודרסים ־ארצות המערב. עוד לפני מלחמ־יום כיסוד עבו לגודמים מבשלתיי־ההיישבותיים ויתהלו בדים לבצ־העתנחלות.

מוג למען התנחלות ונגד נסיגה מיהודה ושומרון — התארגן במסגרת מפלגת העבודה בחיפה

מאת מפרנו בחיפה

חוג למען התנחלות רבתי הבבר נכונה משמתי ארץ־ישראל השלמה ביהודה ובי־שומרון, התארגן במסגרת מפ־הבה „העבודה" בחיפה.

יש לציין, בי זהה „פריצת דרך" ראשונה בסניף המפלגה, ש־היתה נעולה עד כה בפני הנוים ש־יצאו נגד הקו הרשמי של ההנהגה.

החוג ביסה להתארגן כבר לפני חד־שים, אבל החל לפעול רק לאחר בחירתו של מזכיר המחוז החדש אדי יונגמ. שהודיע כי יעודד „דיר־נים פנימיים" ו„רוכחים אידיאר־לתיים".

בין פעילי החוג ביכאל קשון, מנהל המחלקה לתרבות של עיריית חיפה, צבי בשן מנהל המרכז לארגון במוצעות פועלי חיפה, בעודה ברוש, מוסמנות אחדות העבודה לשעבר ל־מוצעת הציר ועוד. הם פנו לכמכיר המחוז שיקון גרבפוקא רשמית לפני־לותם „נגד תבוטנות ומכידה בלתי של שסתי ארץ ישראל". אולם הלה סירב ורעץ להם לא להקים הוג סמוך אלא „בבה פתוחה לדיונים".

נדע על תסיסה רחבה בקרב חברי „העבודה" בחיפה נגד עמדת המשלה על איסור התנחלות ביהודה וב־שומרון. בפגישה של חוג שומקיבוצה השבוע, מחו רבים על ס„מאמרים אישי" קובעים את גורל המדינה ב־עגין זה, בלי שקיבלו לכך מבדם אסילו מחברי ממלגת השלטון.

אתה לא אשם שהיא מפגרת בשכלה, אבל...

אתה באמת לא אשם שהיא מפגרת בשכלה, אבל אתה יכול להקל עליה, לסייע לה להשתלב בחברה, במקרים רבים כאדם יצרני.
שלושה מתוך מאה טלדים מפגרים.
אי־אפשר לרפא את כולם, אבל אפשר לסייע לחלקם הגדול ובטיפול מתאים, לצמצם את היקף פיגורם. יש רבים שאפשר ללמדם מקצוע, לעשותם עצמאיים, למצוא להם עבודה המתאימה למגבלותיהם. אין עובד משוך יותר מהם. הם יודעים להחזיר טובה לחברה שגאלה אותם.
אקים — האגודה לקימום מפגרים, מסייעת למפגר למצוא את מקומו בעולם מתגבר. בהבנתך, תיתן יד להקלת אחת המצוקות הגדולות ביותר של החברה האנושית.
עתה, יותר מתמיד, הרם תרומתך למיבצע „גג לילד המפגר"

מיבצע "גג לילד המפגר"
יום רביעי, 16 באוקטובר 1974.

אקים-אגודה לקימום מפגרים

באישור ובתיאום עם המועצה הארצית של הארגונים המתריפים בישראל.

מת הסופר היהודי יח וולף

ברלין, 15 (ד.ב.ג. ותרי"מן) — הסופר והיסטוריון היהודי יוסף חלף מת בשבע שעבר בברלין. וולף נפל מחלון דירתו בשארלוטנ־בורג והמשטרה חוקרת, אם היתה זו תאונה או התאבדות.

חלף נולד ב־1912 בכמבלין והיה כלוא כמה שנים שניטאות בפולין ובמחנה הריכות אושוויץ.

בין השנים 1945—1947 כיהן חלף בפולין בחבר הוועדה ההיסטורית היהודית המרכזית.

לאחר 1945 פרסם חלף 18 ספרים על הרייך השלישי. כמריב ניסה להר־קים בברלין סרכז דוקומנטציה ל־חקר הנציונאל סוציאליזם. הוא זכה בפרסים רבים — עם ליאו בק מ־דליית קארל פון אוסיצקי ופרס הייגרייך שסאול של הקהילה היהו־רית בברלין.

הורע מצבו של צו אן לאי

הונג קונג, 15 (ע"ז) — מצב בריאותו של ראש הממשלה הסי־נית צו אן לאי הורע במידה רבה בשבוע האחרון — על כך מסר היום העתון מאסאאו.

שר הבטחון אירח את עמיתו הגואטמלי

שר הבטחון, מר שמעון פרס, אי־רח אתמול לארוחת צהרים את שר הבטחון של גואטמלה, גנרל מאוסטו דויד רוביו קורונאדו, המבקר ב־ישראל.

לאחר הילופי ברכות ודברי הע־רכה על יחסי שתי המדינות הגיש מר פרס לאורחו — הנ מקלע „עוזי" מתוצרת התעשיה הצבאית.

קריידמן הפסיד לגיאורגין

מאנילה, 15 (יוסי"ע) — פלורין גיאורגין מרומניה נבר היום על ה־שחמטאי הישראלי יאיר קריידמן, לאחר 35 מהלכים, ועל ידי כך הד־ביק את השחמטאי הזיני בגב לאחרון בסוריניר השחמט הבינלאומי המת־קיים בפיליפינים.

עדיין נהנהו 6 סיבובים לסוריניר ועד בה הצינו גיאורגיו ולאחרון 5.5 נקודות בל אחד.

הממשלה דחתה את הדיון בפרשת „החברה לישראל"

מאת מפרנו בכייח ירושלים

הממשלה דחתה אתמול את הדיון בכל הקשור ב„החברה הישראלית ב„באנק הבינלאו־מי לקרדיט בשווייץ.

הדחייה באה בעקבות הדיווח ש־כסר שר האוצר מר רבינוביץ, לבו־שלה בהרגישו בי לאמיתו של דבר לא בל העובדות ברורות והבירורים בכל הדיבטים של הפרשה נמשכים עדיין.

שר האוצר ציין אמנם שיש קשר בין הצורך והמיכויים להצלת הבאנק, לי־צלת הכספים של המשקיעים, אולם הדגיש נמצא בבדיקה יסודית. הובי־את הבדיקה הנעשית על יד מקדי־האוצר, האם היו עבירות על פיקוח מסבע חוץ, וכי מינהל דשות ותבר־בודק פרטי השקעות והעשיות שר לפני החלטות שיתקבלו בבשלב.

מר רבין מסר על סגישתו עם אפשרות הצלת הבאנק השוויצי ל־חברות אלה ואחרות. גם הסיכוי ל־

פקודות יום מטעם אלוף משה פלד ממקר גייסות השריון

לקראת יום גייסות השריון ה־חל היום פרסם מפקד גייסות השריון אלוף משה פלד פקודת יום לחיל שבה נאמר בין היתר:

יום גייסות השריון השליה חל במלאת שנה לפלחמת „יום ה־כפורים" הקשה והצקשה. ב־תשליד צייתו את תענו בשדה הקרב. דומה כי לא יבול להיות ציון מחשי יותר. משמעותי ו־בר־תוקף לחיל־השריון מאשר עובדת היותו ראשון לבולמים בימים הראשונים של המערבה וראש לעורכי הדרך אל מערבי האדיב בשלבים המאוחרים יו־תר.

השנה הוחלפה היתה מן ה־קשה שהכרנו. בכבנרתה פתח־נו בשקום הטעון שקום ותחי־לנו בסעולות התעצמות חס־רות תקדים. בד בבד עם פעו־לות אלה שקדנו על מיפוח ה־אדם, שיפור האמונים וישום לקחי המלחמה בכל הטעמי פעו־לתנו.

ביודענו בי גם בעתיד בעסום אנו אנשי השריון את משא ה־מלחמה, עלינו לשקוד על הנ־ברת כח־עבודתנו, חוסן נפשנו וחיזוק להסנו.

ש ר ו ן: א י ס!

ביודעי מה דבה נכתתבם ר־מה רב הקושי וכבדה הכפפסה המוטלת על כל אחד מעבנו, אני קורא לבם לעשות כל אשר ביתן ואף מעבר לגבולות היכו־לת, כדי להבטיח לצה"ל ולאומה בלה כח „בשתי מכריע ומהיר. אנו עמוד ואש הוילך לפני ה־מחנה.

דיון מדיני בכנסת — מתי?

ראש הממשלה הבטיח הבוקר לפגישה עם יו"ר הכנסת ומנהיגי הכנסת לקיים דיון מדיני בכנסת ביום שני הקרוב (לי מרחשון) ב־פתוח את משבר החורף של הכנסת.

הבקשה לדון בנושא הבטחון הוגשה אתמול בקשה דו־חופה הנוגעת על ידי שלושים היבום מסיעת הליכוד, לדון בהליאה ב־ישיבה מיוחדת בהחלטת הצגרת ל־שתף בדיונים את נציגי ארגון ה־רוצחים הפלשתינאי.

ר"ה מנסה לברר אם מובשה דוב בכנסת לעמדת הממשלה בתחום ה־מדיני, אם בי בדצון לנמוח ולהת־חמק מהצבעה על עצם בעיית שמחי יהודה ושומרון, כדי להימנע מפי־לוג בתוך מפלגתו. כאמור, הענין יתברר היום.

קיצוצים בתקציב הכנסת

ועדת הכנסת המשותפת לוועדת הכספים וועדת הכנסת לקיצוצים בתקציב הכנסת דנה אתמול בהצעות יו"ר הכנסת ובה

שנה אחרי ניתוק יחסי ישראל–אפריקה

מאת יעקב אדלשטיין

...ה אחרי ניתוק היחסים ישראל–אפריקה, בעקבות מלחמת יום ...ודים, נמצאו עדיין 150 מומחים ישראלים באפריקה במדינות ...קו את היחסים. כן קיימים קשרים כלכליים בין כמה ממדינות ...קה לבין ישראל. בקרב מדינות אפריקה ניכרת תרשה על ניתוק ...ים, אבל אין מדינה אפריקנית יחידה יכולה לחזור בה אלא ...נוף עם יתר מדינות אפריקה, מאחר שמדינות אפריקה הערביות ...ת באירגון לאחדות אפריקה אין סימנים לקבלת החלטה כזו.

...ר מדינות אפריקניות ובראשן ...ניה לקיים יחסים קונסולי־ ...לאחר ניתוק היחסים הדיפלו־ ...ל אולם, משרד חוץ של זי־ ...ז משום שאין סיבה לקיים ...נרטלים בין שתי המדינות. ...לשפוט אם עמדה זו היתה נכו־ ...מספר מדינות ישבום בציפים ...לום בשגריריות אחרות המייצ־ ...ת ישראל במדינות אלה.

...ת הקיסר ...ה סילאסה

...שך השנה השתנה משהו ב־ ...קה. משטרים קמו וקרסו, זי־ ביותר הוא משטרו של הקיסר ...ה סילאסה שנפל בעקבות מרידה ...צבא ואזרחים. קיסר זה, ש־ ...ל כה סייעה בידו הן מבחינה ...ת הן מבחינה מדינית, היה ה־ ...ן לבוגרות נגדה, ובעקבותיו ...יר מדינות אפריקה, שכן „גור־ ...יהדה" זה היה בושב לשלים ...א ליתר מדינות אפריקה. הוא ...שיצג מדינה אפריקנית עצ־ ...ל שהיא לגיטימי היחסים. כי־ ...ל שהיא מלחמת יום הכיפורים, ...ל עתה מלחמת יום הכיפורים, ...ל סילה שנפל בעקבות מרידה ...צבא ואזרחים. קיסר זה, ש־ ...ל כה סייעה בידו הן מבחינה ...ת הן מבחינה מדינית, היה ה־ ...ן לבוגרות נגדה, ובעקבותיו ...יר מדינות אפריקה, שכן „גור־ ...יהדה" זה היה בושב לשלים ...א ליתר מדינות אפריקה. הוא ...שיצג מדינה אפריקנית עצ־ ...ל שהיא לגיטימי היחסים. כי־ ...ל שהיא מלחמת יום הכיפורים, ...ל עתה מלחמת יום הכיפורים, ...ל סילה שנפל בעקבות מרידה ...צבא ואזרחים. קיסר זה, ש־ ...ל כה סייעה בידו הן מבחינה ...ת הן מבחינה מדינית, היה ה־ ...ן לבוגרות נגדה, ובעקבותיו ...יר מדינות אפריקה, שכן „גור־ ...יהדה" זה היה בושב לשלים ...א ליתר מדינות אפריקה. הוא ...שיצג מדינה אפריקנית עצ־ ...ל שהיא לגיטימי היחסים. כי־ ...ל שהיא מלחמת יום הכיפורים,

מדינות ניתקו יחסים

...שה נתן לסמוך את הרקע ...ל שהביא לניתוק היחסים. כי־ ...נתוקה מלחמת יום הכיפורים, ...ל לחלחמה זו, שם החלטה לנתוק ...חסים עם ישראל, 28 מדינות ...ניות ניתקו את היחסים הדיפ־ ...ים עם ישראל בשנה האחרונה. ...ה הישג נרשים של המדינות ...ת. אשר חתרה לכך כל זי־ ...ל ולא יכלה להגיע אל המטרה ...ה. ובדר כי האירגון לאחדות אפ־ ...ה שמשמש באולם אפריקה שקיבל ...ת מדינות אלה אל המטרה ...ה. ובדר כי האירגון לאחדות אפ־ ...ה שמשמש באולם אפריקה שקיבל ...ת מדינות אלה לקבל ...סבני מדינות מפותחות. ה־ ...משני הצדדים הן מוצמות. ...קנים ציפו למימדים לא ידי־

...ה הנפש נתן אותתיו באפ־ ...אולי לא פחות כאשר באירופה. ...ה אפריקה העניות אינן מסר־ ...לשלם הון עתק בעד נפט ר־ ...ה מדינות ערב מבטיחות לסייע ...ה אבל אינן מבטיחות הפחתה ...ה מחירי הנפט לאמה אפ־ ...ה לא הולה, הן הפסידו ממלחמת ...כיפורים, למרות ניתוק יחסיהן ...ראל.

מדינות ניתקו יחסים

...ה נתן לסמוך את הרקע ...ל שהביא לניתוק היחסים. כי־ ...נתוקה מלחמת יום הכיפורים, ...ל לחלחמה זו, שם החלטה לנתוק ...חסים עם ישראל, 28 מדינות ...ניות ניתקו את היחסים הדיפ־ ...ים עם ישראל בשנה האחרונה. ...ה הישג נרשים של המדינות ...ת. אשר חתרה לכך כל זי־ ...ל ולא יכלה להגיע אל המטרה ...ה. ובדר כי האירגון לאחדות אפ־ ...ה שמשמש באולם אפריקה שקיבל ...ת מדינות אלה לקבל ...סבני מדינות מפותחות. ה־ ...משני הצדדים הן מוצמות. ...קנים ציפו למימדים לא ידי־

...ת לעולים באמצעות טלוויזיה

...ת מיוחדת לילדי עבריה ...ה שעסל ע"י הטלוויזיה הלי־ ...חל מחודש יוצאר, סיכום ...ת הושג בין משרד הקליטה ...ה והחינוך לבין הטלוויזיה ה־ ...ת.

...ת השנה 5־6 מעמים בש־ ...ה מיועדת להעשיר את אר־ ...לים של עולים שלהם ידיעה ...ת של השפה העברית. המגמה ...ה עבר באמצעות לימוד זה ל־ ...אצר מילים של כ־2000 מלה. ...ד הקליטה מבקש ליזום ב־ ...ה הרחבה הארצית: להקניית ...בסיסית מחד ומתן ידע מגוון ...ם של השפה והתרבות העב־ ...ית. במקביל לתוכניות ה־ ...ות יוצר בקרב העולים במק־ ...יטה ומהר לימוד בכתב, אשר ...ל ייי משרד הקליטה.

...ל פרים בין משרד הקליטה ...ה החינוך לבין חברת „כתב ...ותרגום תוכניות לימוד העב־ ...שפה ורוסית. שיטת לימוד ...ת ליישום ע"י פרופ' רקבר ...ל ד"ר. משרד הקליטה מבקש ...ל לעודד מדרים שונים, כולל ...מקומיות, לגיון דרכי לימוד ...ל לעולים בסמגרות השונות.

מאת אריה בריק

פיצויי פיטורים ו„מעשה ידיה"

שאלה מעניינת התעוררה לאח־רונה בדיון שהתקיים בבית המשפט העליון והיא, האם פיצויי פיטורים שקיבלה האשה לפי חוק פיצויי פי־טורים, תשכ"ג—1963, הוא כדין שכר עבודה יחס לכלל שמזונות האשה הם כנגד מעשה ידיה, כלומר האם אפשר לומר שפיצויי הפיטורים הם בגדר מעשה ידי האשה שבעלה זכאי להם תמורת מזונותיה.

המעשה היה בזוג שנישא בישראל לפני כ־ שמונה שנים. לבני הזוג לא נולדו ילדים. הבעל עובד כסוכן בימאה והאשה עבדה, עוד לפני נישואיה, במשרד. הבעל הגיש תביעה לגירושין מאשתו בבית הדין הרבני והגישה שם תביעה למזונות. אלא שהתביעה בדחתה לפי שעה מאחר שהאשה עבדה והש־ תכרה. לאחר זמן־ בישלה האשה את תביעת המזונות בבית הדין הרבני, הגישה תב־ ביעה לפיצויי פיטורים, כי עקב פיטורה קי־ בלה האשה פיצויים ושופט בית המשפט ה־ מחוזי, שקבע לאשה מזונות כינים עד לבי־ רור התביעה העיקרית, היה בדעה שהפיצויים המתייחסים לתקופה שלאחר הגישה אינם בגדר „מעשה ידיה" ולכן הביא אותם בחש־ בון בחישוב גובה דמי המזונות. לפי חישוב זה חייב את הבעל בתשלום מזונות זמניים בסך 350 ליי לחודש.

על פסק דין זה ערערה האשה בפני בית המשפט העליון וכאמור השאלה העיקרית ש־ נידונה בערעור היתה האם פיצויי פיטורים הם בגדר „מעשה ידיה" ויש להביאם בחיש־ בון בחישוב גובה דמי המזונות. בכי השופט קיסר דן בעניין זה לפי המשפט העברי ומס־ קנתו הסופית היא, מהנימוקים שיובאו להלן, כי אין פיצויי פיטורים נכללים בגדר „מעשה ידיה" של האשה שהיקנו כנגד מזונותיה ואין הבעל יכול לדרוש שתתפרנס מהם, אם כי־ כלתו של הבעל לפרנס את אשתו, ואם לפי חדין הוא חייב במזונותיה.

„העדפה על ידי הדחק"

כדי לברר את השאלה העומדת במרכז, יש לבדוק האם פיצויי פיטורים הם כשכר עבו־ דה, עבודתה של האשה מתוך לכיתה היא בגדר „הנעדפה על ידי הדחק". אילו הבובר היה מקבל פיצויים בכל מקרה של פיטורים או התפטרות בנובה של משכורת חודש אחד לכל שנת עבודה, אפשר היה לומר שזהו תשכר חובה, שהמחוקק לא הרשה לשלמו מקרים יחדו. אך הרי המצוטר וכאי לפיצויים בפרק הדן בהנקה „כי משנה שכר שכיר עבדך" (דברים, טו, יח).

צו של „עשה" ו„לא תעשה"

תובת הענקה היא צו של עשה ולא תעשה כפי שנאמר בדברים טו, יג־יד: „וכי תשלחנו חפשי. ממעמך לא תשלחנו ריקם הענק תעניק לו. ובספר החינוך (מצוה תמ"ב) נאמר לענייננו זה: „ובכל סקום, אף בזמנו הזה ישמע חכם חיוסיף לקח, שאם שכר מבני ישראל העבוד ומן מרובה, אז אפילו מעט, שיעניק לו בנאמנו מעמו כאשר ברכו השם". ואף על פי שדין עבד עברי לא נהג בכל בימי התלמוד, נשנו פרטי הדינים הנוהגים כעבד עברי, ובתוכם ההענקה, בתלמיד וב־ פוסקים ובעיקר ברמב"ם. בעניין ההענקה (ענק בלשון חכמים) נקבעו מספר כללים. אחד מהם כי ההענקה ניתנת לעבד, לו עצמו ולא לנושהו, וכך פוסק הרמב"ם בהלכות עב־ דים פרק ג', הלכה ט"ו: „ענק עבד עברי לעצמו ואין בעל חוב גובה הימנו". כלל אחר הוא שאין לעקל הענקה בגינה לאפשרות עיקול שכר עבודה, וכך אומר הסמ"ע לחושן המשפט, סימן פ"ו בס"ק ב' „הענק אינו לעבד עברי מתנת חוב אלא מתנת יחוד ומתנה בחורת הגיבה, והש"ך בס"ק נ' בארוכו סימן איסר „והרבה ידעו ההענקה הוא מדין צד־ קה", בזה שאנו אומרים „דין צדקה אין מי־ רדשו שזהתי רק חובה מסורת באשר בגדר דיני צדקה נכנסות גם מצוות אינה שאפי עליהן כופים.

בפסק דינו מגיע כבי' השופט קיסר למס־ קנה, מתוך המקורות דניל ומקורות נוספים, שבגינה לשכר שכיר הנהשכ לפי המשפט העברי כנכס של העובד, הרי פיצויי פיטו־ רים אז ההענקה נכללים רק בגדר דיני צדקה אז בחיוב לקיים מצוות הענקה, אם כי הם ללא סמך וכות של העובד הגייתת „בפה. גם מבחינת המשפט האזרחי במדינה: שיטה הנכות לפיצויי פיטורים מוכרות מסוגיות רגי־ לות. בעבר שכבל וכות אז יגב כספי יכיל לוותר עליה, להעבדו, לשעבדו או להורישו כרצונו, מובל הובד בשליטה על פיצויי פי־ טורים כאמור לעיל, והפיצויים אינם עוברים בירושה.

לכן, לאור האמור לעיל, מגיע כבי' השופט קיסר אז דעתו, ובית המשפט מקבל אות, כי ההבדלים בסיב הכוויות ובמטרה שכיו שכר העבודה ובין פיצויי הפיטורים התיצ־ אות הנובעות מהבדלים אלה מביאים אותנו לידי המסקנה כי ניתן לומר שהמשפט העברי ישקיף על פיצויי הפטורים לא כמצעה ידי האשה אלא כעל זכות סוציאלית נפרדת. לכן קיבל בית המשפט את עתרת האשה וקבע כי אין להביא בחשבון את פיצויי הפיטורים בחישוב גובה דמי המזונות שיש להטיל על הבעל.

שנה אחרי ניתוק יחסי ישראל–אפריקה

מאת יעקב אדלשטיין

...ה אחרי ניתוק היחסים ישראל–אפריקה, בעקבות מלחמת יום ...ודים, נמצאו עדיין 150 מומחים ישראלים באפריקה במדינות ...קו את היחסים. כן קיימים קשרים כלכליים בין כמה ממדינות ...קה לבין ישראל. בקרב מדינות אפריקה ניכרת תרשה על ניתוק ...ים, אבל אין מדינה אפריקנית יחידה יכולה לחזור בה אלא ...נוף עם יתר מדינות אפריקה, מאחר שמדינות אפריקה הערביות ...ת באירגון לאחדות אפריקה אין סימנים לקבלת החלטה כזו.

...ר מדינות אפריקניות ובראשן ...ניה לקיים יחסים קונסולי־ ...לאחר ניתוק היחסים הדיפלו־ ...ל אולם, משרד חוץ של זי־ ...ז משום שאין סיבה לקיים ...נרטלים בין שתי המדינות. ...לשפוט אם עמדה זו היתה נכו־ ...מספר מדינות ישבום בציפים ...לום בשגריריות אחרות המייצ־ ...ת ישראל במדינות אלה.

...ת הקיסר ...ה סילאסה

...שך השנה השתנה משהו ב־ ...קה. משטרים קמו וקרסו, זי־ ביותר הוא משטרו של הקיסר ...ה סילאסה שנפל בעקבות מרידה ...צבא ואזרחים. קיסר זה, ש־ ...ל כה סייעה בידו הן מבחינה ...ת הן מבחינה מדינית, היה ה־ ...ן לבוגרות נגדה, ובעקבותיו ...יר מדינות אפריקה, שכן „גור־ ...יהדה" זה היה בושב לשלים ...א ליתר מדינות אפריקה. הוא ...שיצג מדינה אפריקנית עצ־ ...ל שהיא לגיטימי היחסים. כי־ ...ל שהיא מלחמת יום הכיפורים,

מדינות ניתקו יחסים

...ה נתן לסמוך את הרקע ...ל שהביא לניתוק היחסים. כי־ ...נתוקה מלחמת יום הכיפורים, ...ל לחלחמה זו, שם החלטה לנתוק ...חסים עם ישראל, 28 מדינות ...ניות ניתקו את היחסים הדיפ־ ...ים עם ישראל בשנה האחרונה. ...ה הישג נרשים של המדינות ...ת. אשר חתרה לכך כל זי־ ...ל ולא יכלה להגיע אל המטרה ...ה. ובדר כי האירגון לאחדות אפ־ ...ה שמשמש באולם אפריקה שקיבל ...ת מדינות אלה לקבל ...סבני מדינות מפותחות. ה־ ...משני הצדדים הן מוצמות. ...קנים ציפו למימדים לא ידי־

...ת לעולים באמצעות טלוויזיה

...ת מיוחדת לילדי עבריה ...ה שעסל ע"י הטלוויזיה הלי־ ...חל מחודש יוצאר, סיכום ...ת הושג בין משרד הקליטה ...ה והחינוך לבין הטלוויזיה ה־ ...ת.

...ת השנה 5־6 מעמים בש־ ...ה מיועדת להעשיר את אר־ ...לים של עולים שלהם ידיעה ...ת של השפה העברית. המגמה ...ה עבר באמצעות לימוד זה ל־ ...אצר מילים של כ־2000 מלה. ...ד הקליטה מבקש ליזום ב־ ...ה הרחבה הארצית: להקניית ...בסיסית מחד ומתן ידע מגוון ...ם של השפה והתרבות העב־ ...ית. במקביל לתוכניות ה־ ...ות יוצר בקרב העולים במק־ ...יטה ומהר לימוד בכתב, אשר ...ל ייי משרד הקליטה.

...ל פרים בין משרד הקליטה ...ה החינוך לבין חברת „כתב ...ותרגום תוכניות לימוד העב־ ...שפה ורוסית. שיטת לימוד ...ת ליישום ע"י פרופ' רקבר ...ל ד"ר. משרד הקליטה מבקש ...ל לעודד מדרים שונים, כולל ...מקומיות, לגיון דרכי לימוד ...ל לעולים בסמגרות השונות.

هكذا من الاصل

החלטות המועצה העולמית של „בני עקיבא"

קריאה לממשלה לאשר ולבצע תכנית התנחלות והתיישבות רחבה

המועצה העולמית של „בני־עקי־ בא" ציינה, בישיבתה האחרונה בארץ, בסיפוק רב כי בימים האחרונים גילו אלפי תנועה ובוגרים ומר־ כתם בהתנחלות ביהודה ושומרון. המועצה קראה למתנחלים: „חזקו ואמצו ויהי ה' עמכם. היא קראה לאלפי הנוהגים שהחזרתו אתם להגי־ ערה בגופם למתנחלים, בדרך של הנשמה אישית.

המועצה של בני בני־עקיבא חזרה על החלטות הועידה העולמית הרבי־ עית של בני־ע שנתקבלו ביום כ"ג אדר תשל"ד האומרות:

לאור המאורעות הגדולים שעברו על עמנו בהקופה האחרונה, ובעק־ בות הרהורים ופרעודים הנשמעים בערב חלקים בעם היהודי חזרת תועידה הבגישה, מתוך הכרה מל־ אה, את זכותנו על ארי לכל חלקיה, חזרתו הנובעים מקביעה זו.

מתוך הכרה זו דרושה הועידה ממשלות תנועה לחדגיש ולהעמיק את השינוי לאחבת הארץ, לעליה ולהתיישבות בכל גלילותיה. חדבר ייעשה עיי הכנת תוכניות וחר־ רבה, סמינרים מיוחדים, כינוסים ר־ מפעלים שיחוד בהם פרק גבבר לנוערים אלו.

הועידה חובבת מכל חברי התנו־ עה בכל אחר האתר להבשים אישיה את עולי התנועה לעלות לארץ, להתיישב בכל הלקיה ולקיים: „עלה ראש כאשר רבר ה' אלוקי אבותיך לך".

לאור זה חובבת הועידה ממשלת ישראל לעודד ולאמצר הרחבה ה־ התיישבות לגחניה ופריאתה על פני ארץ ישראל.

המועצה ציינה בצער, כי כל זי־ פניות לחשנת איחוד הממשלה ל־ התנחלויות ואלו הנשבו ריקם וכי המתנחלים עלו ליצרי התנחלות ללא אישור השלטונות ובריבם פרנו עיי צהיל.

המועצה פנתה לממשלת ישראל לאשר תכנית התנחלות והתיישבות רחבה ולבצעה בהקדם, ולעודד את המתנחלים ולהעניר לרשותם את חקרקעות והאמצעים להקמת הישו־ בים.

מתוך הכרה בצרכים הלאומיים הרבים של עמנו בשעה זו ומצב הגורם בארץ והתרבות התנחלויות בחוץ לארץ, מקבלת המועצה הער־ למית את החכנית להאריך משך ההתנדבות של בוגריה כשנה אחת לשנתיים אשר תכלולנה שרות צבאי או לימוד תורני נבוה. החברים זי־ מתנדבים יחוייבו לחזור לחיל לע־ על בתנועה לפני עלייתם ארצה.

מרכז קליטה מקצועי לעולים מוקם בדימונה

חחל בהשבת יוצנו עולים מהגי־ דסים למרכז קליטה מקצועי שייעודה בדימונה. זהו מרכז קליטה מקצועי, הראשון מסוגו, שעותרה מחלקת ה־ עליה והקליטה בסוכנות היהודית. בארגון היא לחזל על קליטתו של הטולה האקדמאי ולהביא לשילובו המהיר בכל האפשר בעבודה עלייני ריכוז הטיפול בבעלי מקצוע מסוימים במרכז קליטה אחד.

בשלב ראשון ייפתח מחוזר למנו־ דסים וישתתפו בו כ־150 מהנרטים עולים. מצפים להשלמה למחזור ה־ ראשון עד סוף דצמבר 1974. לאחר מכן ייפתחו מחזורים גם לעולים בעלי מקצועות אקדמאיים אחרים.

במחזור הראשון במרכז הקליטה המקצועי בדימונה יוכנסו כל הער־ לים בעלי המשלה הנדסית מושלמת בתחומים הבאים: מכונות, מחנה, חשמל, אלקטרוניקה, בנין וכימיה. העולים יופנו למרכז הקליטה עם מסמכיהם אשר מגמל ומתעופה לוד, שם יסוייגו עיי־פי הקריטרי־ ים שנקבעו.

עם בואם למרכז ישובצו העולים בכתות לימוד עיי־פי מקצועותיהם בארבע מגמות: מחנה ומכונות, חשמל ואלקטרוניקה, הנדסה אזרחית ובנין, וכימיה. בני משפחות העולים ילמדו עברית במשך כל תקופת הי־ הד הוא יימסר מספר חדשים, לפי הצורך.

רופאים ממדינות מזרח אירופה הוזמנו לקונגרס מילדות שיתקיים בארץ

לקונגרס הבינלאומי הרביעי ל־ מילדות וגינקולוגיה פסיכוסומטית, שיתפוח בתל־אביב ב־28 בנובמבר, התמנו מאות גינקולוגים, פסיכולו־ גים, פסיכיאטרים, מומחים ומרצים רבים, מן הארץ והעולם. בין הזמנו רופאים ממדינות מזרח אירופה ונש־ אבויות של מדינות אירופה הגיעה לוגי שני המנות המיוחדות לשני רופאים נודעי־שם בברית המועצות. ההמנות נשלחו לשני הרופאים ר־ הנתן נטלה למשרד הבריאות ב־ מוסקבה, ולאקדמיה למדעי הרפואה. הועדה המארגנת של הקונגרס ה־ בינלאומי לא קיבלה תשובות מברית הכרצות. אך אחד המזמנים, פרופ' ליאונרד ולטיקס, הודיע שקיבל את המזמנה ונענה לה — בהיותו בטר־ כז הקליטה מבשרת־ציון. דיר ולט־ קיס היה פרוסמר במחלקה לנוירו־ לוגיה באוניברסיטת תרקוב, בן 46, נשוי לרופאה ואב לבת אחת. הוא הסקיע הרבה מזמנו לפיתוח השיטה הסוביטית־רוסית של „לידה־ללא־ כאבים (פסיכו פרופילקסים). הוא סיפר שלא נמסרה לו ההזמנה בחיר־ תו בברית המועצות, אולי בשל היר־ תו בתהליך עלייה לארץ. עוד אמר כי אין מוסרים שם המזמנה המתקבלות מן המערב ובישמר מיש־ ראל. אך הוא סבור שיתכן המצב יוסבר בעת, נתכ הלוקן האמריקאי. דיר ולטקיס הזמן לעבור בבית ה־ חולים בצפת.

בקונגרס הבינלאומי יוצגו בין ה־ יתר בעיות הקשורות בנשפחה, בע־ יות נשים בהריון ובלידה והשפעה של הריון ולידה על האשה ויחסה לילדיה.

חיל הים אימץ את „ביה"ס הימי"

בטקס ומיסדר אימץ בסיס חמר־ רכה של חיל הים את בית הספר לקציני ים על שם כ"ג יוחדי הטירה בעכו.

350 תלמידים ניצבו בטקס ברחבת המיסדרים של בית הספר ושמעו דברי ברכה. מנציגי חיל הים ומנהל ביהס, מר זאב אלמוג. לאחר מכן עברו במיסדר הצדעה ליד בימת הנשיאות.

מזה שנים רבות עמד חיל הים לבית ספר זה, שיש בו שתי מגמות: חשמל ואלקטרוניקה, הנדסה אזרחית ובנין, וכימיה. בני משפחות הנולים ילמדו עברית במשך כל תקופת הי־ הד הוא יימסר מספר חדשים, לפי הצורך.

מזה זו הבין שכל פנייה בישראל הטריח לו לבטח את שכרוזיו כמנהיג אפריקאי. הערבים תבטיחו לו לסייע בידו להעביר את הארגון לאחדות אפריקה לבירתו. לכן, הקדים ונתק את היחסים עם ישראל. אבל הער־ באה הזו דלות ביותר. מעמדו לא נתבסס יותר מהזה קודם. לכן, היתה סעוה כאשר סברו בירושלים שיש לחזק את הסיוע הכלכלי לדער. זי־ נקודה החלטה היתה במקום אחר ל־ בבדי. ישראל איננה יכולה לבצר את מעמדו של מובטו כמנהיג אפריקאי. היתה זו כפיתה טובה כצדי כלפי יש־ ראל. אבל, מה לנו להתאמץ על מ־ דינות אפריקה, כאשר מדינות אי־ רופה, המצטבה כמו בדיפנה וצרפת, נמצאות ללחץ הערבי ומשרפסות הצ־ הרה אנשי יבראליות.

אפיזודה חולפת

ככה במדינות אפריקה ראו בניתוק היחסים אפיזודה חולפת, עד יעבור זעם, שכן אין כסכומים ביניהן לבין ישראל בגיטור הדרגדי. המצבה היחידה שהיתה להם נגד ישראל, היא סעמה כיבוש כשה אפריקני ב־ כבדים. באפריקה יש כלל, גבולות אין מסנים, שכן כעמות גבול יש הם בהפע. בדגע שמדינה מעודדת ביעות גבול היא מערערת את הבס־ תו. בך כבדים באפריקה, אולם ברוח שזו היתה מעמה פרמלית בל־ בד.

יש מיכוי שבעתיד, כאשר הערבל יתחזר, יתחדשו היחסים עם מדינות אפריקה, אולם אז תחזור ישראל לש־ קול בהחדות, עד היכן עליה ללכת ומה איזה מדינות עליה לקשור יח־ סים. אין להניח שהיא תחדש את היחסים עם כל המדינות באפריקה, במקום 28 מדינות, יש להניח ש־ ישראל תהפוך בבדיגיות בכמה מ־ רות מרכזיות בלבד.

לשאלה, האם ההשקעה הישראלית באפריקה, היתה כדאית לאור ותר־ מאה הגמונות מהבים הנגרמים בחזרה, כי לדעתם בכל זאת היה כדאי לעשות מאמץ באפריקה. הדב־ רים מכתבים בבדיגות. הקשרים שבקשרו יהאנו להבא בבסיס צאן ברזל. השארנו באפריקה הרבה רצון טוב, הקבדים האדיבים ישראל גם בעבדיר. עכרת אלפים אפריקנים הש־ הלכו בישראל, אלפי ישראלים פעלו באפריקה, כמה של ישראל נעוץ שם. אולם, כמבן, היתה טעות ביחס לתוצאות. הנליכה לאפריקה הצליחה כל עוד שלא נוצר לחץ ערבי נגדי בסמדים נוזלים. ברגע שבא לחץ נגדי והבטחם מעמדה של ישראל. לערבים היו אמצעים רבים יותר כדי לסכנע את ארצות אפריקה. ב־ עם עיר להם אמצעים לסכנע גם עם מדינות אירופה. המדיניות הנש־ אבויות של מדינות אירופה הגיעה לידי שתי המנות המיוחדות לשני רופאים נודעי־שם בברית המועצות. ההמנות נשלחו לשני הרופאים ר־ הנתן נטלה למשרד הבריאות ב־ מוסקבה, ולאקדמיה למדעי הרפואה. הועדה המארגנת של הקונגרס ה־

4 מדינות לא ניתקו היחסים

4 מדינות אפריקניות לא ניתקו את היחסים עם ישראל. מלאווי, שיש לה מדיניות צנועה שונה מאשר יתר מדינות אפריקה, וסחאדיבד, ש־ הן בדיגות המקפה טרטוריה דרום אפריקנית, לצומת הן מדינה אחרת כמו בטסואנה, שאף היא נמצאת בהשפעה דרום אפריקנית, ניתקה את היחסים. מאוריטיוס לא ניתקה אף היא את היחסים עם ישראל. אולם אין לא יודע מה ילד יום. ביום בחיר יהלות לבין המדינות אלה לנתק את היחסים ולא לעמוד בלחץ. בשנה זו הוברר שהן עומדות בלחץ.

מדינות אפריקה נטשו את ישראל בשעה קשה, כאשר עמדה על נפשה. חן צשו זאת בתוך אינטרסים של הישבות הלא מעוך סבתוך עם יש־ ראל. השקעה ישראלית עצומה ירדה לטמיון. בדיסה זו צריכה ללמד לקח בימות שלום.

מכתבים למערכת

חטא למגע התנחלות

...ה הנוכרים את עמדת בן־מדינה אחרי מלחמת ששת הימים ידעים, שהוא צידד בפני החזרת השטחים אם ר־ ערבים באמת יסכימו לשלום אמת עם מדינת ישראל — אך יחד עם זה הדגיש את חשבות ואף הצורך להתיישב ביהודה ושומרון. בן־גוריון נימק את דבריו באמרו: הלא תפיל ישבו יהודים בין ערבים ובמדינת ישראל יושבים ערבים ונהנים מ־ זכויות מלאות.

המלחמה המבטרת של הממשלה נגד המתנחלים ודבריו של ראש ה־ ממשלה שהתיישבות חייבת להיות דק בהסכמת הממשלה — הם מיני־ מים ובלתי מתקבלים על הדעת מכמה וכמה בימוקים.

א. לבשתנו השם הנכון של מפא־ לתנו בימים הוא „ממשלה מעשים עדרים", כי רק הדנות לקולות הער־ בים היא השיגה רוב של קול אחד. הייתו 61 מתוך 120 חברי הכנסת בלעדי קולות הערבים (הם הלא יסכימו שנם את ירושלים ובגלל ויכו ומלה נחזיר לשלמון עשיו). הממשלה הזאת היא בימעוט: כמשי לה בזאת היתה יכולה להתפנק ב־ הדיבה שלא תעזור להתיישבות זאת ותיכנע מהם בל עזרה בבית ה־ חולים בצפת.

ב. אין קריית אביבים, שהוקמה עפ"י ידיעה פרטית (שהוא הרב לוינגר „האחים החברים") — הוקמה בהחדר אף אם אמנם היו שגיגו הדיבה בז, לא הגליטה הממשלה „לגרשם הבימים האחרונים אף בהכרזה ל־ אי־הרי להם מוצדה מקבלת ולא יהיו תלוים בחוצי ראשי יעיר חברון.

ובכן, במה נשתנתה קריית־ערבה מהיום הלוויה הדרשות?

ג. מאיתרי אמורה התיישבות יהו־ דיה בארץ ישראל אף אם זהא לא בדים יהודיות? הלא כל הנתיי־ שבות הציונית היתה תמיד בשכמון זד ובבגוד לחוקי הארץ. אם חוקי סורקיה הם המנוד הבריטי.

ד. האמנם בל בניין וכל בית וחר־ שת וכל ישוב חייב להיות ביזמת הממשלה? הלא עד כה, רוב הארץ, בעיקר בחרים ואף בכפר, ניבנו עיי אנשים פרטיים וגופים ציבוריים ר־ לאחר דזוקא ביוזמת הממשלה.

הנכיר אנו שוב דברי בן־גוריון שאמר בי החזרת השטחים תבריח שלום אמת אינה נוגדת זכות היחיד דים להתיישב בכל שטחי ארץ ישו־ אל.

בכל אופן, ממשלה קטנה זו, אין לה כל זכות לצאת ב„מלחמת גדיה ונוקשה" כפי שהיא נהגה עתה נגד הביתולים — דיי אם תמיהיב לאין לה יד ושם בהתנחלות זו, ותו לא! תיסיב הממשלה אם תחליט שאין היא תומכת ואין היא יזמת הנוגד לוות בשכחים מסריסים שנכבשו במלחמת ששת ימים ובזה היא תנא הנוכרים ולקראת סיום הסכבע בראשית פברואר 1974 נדיים הסכום ואנגי, בממדים נרבגיים, של כשני מיליון כתרים.

בביקורו בארץ בנובמבר 1973 נס־ גש האקון לי עם מנכ"ל משרד הי־ בריאות, ד"ר ברוך מדה, וסוכם ל־ יעד הכטפים לתקמה ביתון לטיפול בנפגעי כוויה בביה חולים ע"ש שיבא בתל־השומר. ההצעה נתקבלה על דעת הוודעה המאורגנת בנורבגיה ההחלט על קיום עצדות עם שתשקי הסוציאריות של כשתתפי הכבבע עם ישראל ובה יועבר סכום תחרי־ מות תגיבנית לידי שגריר ישראל ב־ אולו, מר יצחק קינן.

על ערב זה נמסר השגריר: — „המעמד המרגש נתקיים באולם הי־ אוטרה שהיה מלא על גדותיו. 200 איש נאלצו להסב בסמעדת האיפור ולחוות בסמרהש בסעגל טלוויזיה סגור. רעיית ראש הבטשלה והנכטרת הפוליטיתחברתית הנורבגית ערכו חזיה עמוקה, לוח בהוכח כבד מ־ הקוקות הסלים „הה' ישראל" הונש לי כשי לזכר הכטבע.

אילן ואדלינה זיכו אה הנוכים בהתעוה מרגיכה. עם היות הכסף מנאסף סכום עתק בקנה מידה מקו־ כי הרי לא הכסף הוא העיקר אלא העובדה שהכבבע שיכם כינוי דרכו ורכה בעצמה רבה אחדת הנם הנור־ נגי' ליישראל".

הכבע הוכנה אבן הפינה לביתון לטיפול בנפגעי בוויות כביה־חולים שיבא. הביתון יאה אה שבו של אדר נבון, הוקאיבים נרבגי, ידיד יש־ ראל וחבר הוד הציבורי למען הר־ די ערב שנמסר לא ספבר.

„תחי ישראל" — ארגון נורבגי לעזרת ישראל

הקימו ביתון לנפגעי כויות בבי"ח „שיב"א

ימים ספרים לאור מלחמת יום־ הכיפורים והכנסה בבית פרטי ב־ אוסלו קבוצה של חברי הסטודינט, (הפולמנס הנורבגי) ההליטה לה־ קים חוג ציבורי למען ישראל. בגי־ לי דעת ההציאה הקבוצה נאבר: „אנחנו הרגשים כמה חברי סולא־ מנו ללא הבדל דעה והשקפה פולי־ טיה מבריעים הבינתנו בבדינה יכ־ ראל החזרתנו המלאה עם עמה הנוגו הנאבק בגבורה להבטחת עצ־ מאותו".

תוך ימים מעטים הנכרפו לחוג אישים פוליטיים נוספים, אינטלק־ טואלים, אנשי כנסיה ואחרים מן הטורה. האקון לי, מנכ"ל כפליגת הצבורה הנורבגית לשעבר הכנו ציבורית ידועה. הפך לרוח הנוה כאחרי הקבוצה. האיש שנתמנה למנהיגה הכללי, פין ליד, הכרי־ „רבים מבינינו הנורבגים מרגישים דחף בו להביא לידי ביטוי את הבר־ ליזראיות שלנו עם הדמוקראטיה הקפנה, ישראל, העומדת במערכה לבדה. אנו חשים צורך להביע דע־ תנו כי על ישראל לחיות, תכוחה הטבעית היא להתקיים ככל מדינה בעולם בגבולות בטחים ומוסכמים, „יחי ישראל"!

שחי מלים אחרונות אלו הפכו לסיסמת הארגון הצעיר שהתרחב ר־ התפשט בקצב לא מטורר. תוך לילה הוקמה סבצע גיוס כספים למען ישראל והתרומות הלו להגיע בודס אדיר. 26,000 אזרחים נורבגיים מכל שכבות הציבור הפרינו רכוזתיהם החפים בשלחם ככל אשר יבדם לבם. לקראת סוף אוקטובר 1973 בבר עבר הסכום את מליון הכתרים

מכתבים למערכת

ד. אף קריית אביבים, שהוקמה עפ"י ידיעה פרטית (שהוא הרב לוינגר „האחים החברים") — הוקמה בחחרי־ אף אם אמנם היו שגיגו הדיבה ז, לא הגליטה הממשלה „לגרשם הבימים האחרונים אף בהכרזה ל־ ה־ מוצדה מקבלת ולא יהיו תלוים בחוצי ראשי יעיר חברון.

ובכן, במה נשתנתה קריית־ערבה מהיום הלוויה הדרשות?

ג. מאיתרי אמורה התיישבות יהו־ דיה בארץ ישראל אף אם זהא לא בדים יהודיות? הלא כל הנתיי־ שבות הציונית היתה תמיד בשכמון זד ובבגוד לחוקי הארץ. אם חוקי סורקיה הם המנוד הבריטי.

ד. האמנם בל בניין וכל בית וחר־ שת וכל ישוב חייב להיות ביזמת הממשלה? הלא עד כה, רוב הארץ, בעיקר בחרים ואף בכפר, ניבנו עיי אנשים פרטיים וגופים ציבוריים ר־ לאחר דזוקא ביוזמת הממשלה.

הנכיר אנו שוב דברי בן־גוריון שאמר בי החזרת השטחים תבריח שלום אמת אינה נוגדת זכות היחיד דים להתיישב בכל שטחי ארץ ישו־ אל.

בכל אופן, ממשלה קטנה זו, אין לה כל זכות לצאת ב„מלחמת גדיה ונוקשה" כפי שהיא נהגה עתה נגד הביתולים — דיי אם תמיהיב לאין לה יד ושם בהתנחלות זו, ותו לא! תיסיב הממשלה אם תחליט שאין היא תומכת ואין היא

هكذا من الاصل

כלכלה ומשק

הפרק

מי יגן על הצרכן?

בימים אלה נתכנסה לישיבותה הראשונה המועצה הישראלית לצרכנות בהרכבה החדש, בראשות ד"ר ם. שוחל. מועצה זו, שהורכבה ע"י שר המסחר והתעשיה, שוגה מקודמותיה במספר חבריה המרצומם מזה של קודמתה, ובעיקר בכך שחברים בה רק נציגי צרכנים, סמלים ואנשי ממשלה, בעוד שבמועצה הקודמת יוצגו גם הספקים.

שינוי זה במועצה ספק אם ישנה אותה באותן מהותי וכנראה שגם להבא היא תהיה רק גוף נוסף שבאמצעותו מעבירים צרכנים תלונות. להלכה, ותחומו תחומים בין

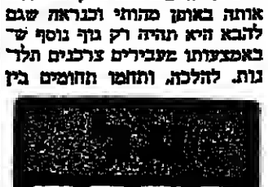

הארגונים החלתשריים של הצרכנים לבין מחצית הצרכנות שהיה גוף ממשלתי, משמרד המסחר התעשייה שמנה את הבריה. המר עצה צריכה לעסוק בהתחיית מדיניות בנושא הגנת הצרכן וליזום חקיקה. אולם, בשסתום אלו היא בפשט ולא פעלה ההתרכזה, כאמור, בעיקר, בטיפול בתלונות. דבר שבו עוסקים גם האדגונים הוולתשרים. חללו מספרם גדול מדי ר לצידו של אגוד הצרכנים ובלתי תלוי ורשות הצרכנות שהוקמה ע"י ההסתדרות פועלים גם גופים נוספים. דגמת המכון למסחר הוגן ועוד. ואם לא היה די בכך הקים משרד המסחר והתעשיה גוף נוסף — נציג הצרכנים.

ריבוי זה של רשויות רק מבלבל את הצרכן והפיצול הרב של הגופים גורם לכך שאף גוף איננו תוקף דיין בכדי להוות כח לחץ גדול שרישומו גיכר בהגנה של הצרכנים. בשל פיצול זה עושים הכל בצורם כראוי עיניהם והיצרנים. הסוחרים נהנתי השירותים אינם חוששים מכחם הרב של הצרכנים.

משרד המסחר והתעשיה במקום לחתור לאיחוד ארגוני הצרכנים הקים לתחיה גוף מת למעשה שאין בו צורך ואין בו תועלת לצרכנים.

ב. אדלר

מחשב בורוז לעזרת העיריות

ספר עירות בארץ מנהלות מרים של דבשת מחשבי „בורוז", כדי לייעל ולפשט את ההליכי המיגהל וגביית המסים.

מחברת תמכין מחשבים בעים, הי מיצגה את „בורוז" בישראל, נמסר כי השימוש במחשבים עיי עיריות נפוץ לאחרונה בעיקר בארה"ב.

גם בערים אמריקאיות קטנות, המו נות 25,000 או 50,000 תושבים בל בד, הותקנו מחשבי „בורוז" כדי לסייע בחישוב המסים וקביעת תקציב העיריה.

חוסל התור למקררי „אמקור"

לאחרונה הגיע „אמקור" לתפוקה החודשית של 5500 מקררים לחודש ר בכך יחדו ותליך האספקה ויחוסל הי תור למקררים ביתיים — על כך מסר מר עודד גרוזבקי, ממנכ"ל הקונצרן.

בסוף מאי הפעיל „אמקור" 2 קווי יצור בתהליך אוטוסטי מ שוכלל ובהשקעה של 4 מיליון ל"י. כתוצאה מכך גדל היקף הייצור המר שי מ־3500 עד 5500 יחידות. גידול של כ־60 אחוז תוך תקופה קצרה ב ייצור מכשיר זיתני לבית הישראלי בעיקר, הוא בהחיינה הישג לכל מפ על תעשייתי. הנברה הייצור מאפשרת ל„אמקור" לצמצם את המחיר באספקה ולהקטין גם את הלקו של הציבור שגבר בתקופה האחרונה — דבר ש יחסוך מטבע חוץ למדינה.

הקצב המוגבר של האספקה יורגש יותר במרכז הארץ ובמיוחד באיזור תל אביב לעומת מקומות מרוחקים יותר אליהם מוצאים המשלוחים ב מרוכז אחת לשבוע או לשבועיים. כ

אשראי מוזל לייבואנים בריטיים למימון ייבוא מישראל

כדי לעודד את מיבוא הישראלי הנעמיד בנק לאומי (בריטניה) לרשות היבואנים הבריטיים אשראי למימון יבוא מישראל בריבית נמוכה מהמקו בל בשוק הכספים הבריטי.

הריבית על הלוואות הקשורות ב מימון יבוא מישראל נקבעה בחישוב של שער בסיסי 1 אחוז, והיינו 13 אחוז, לעומת 14 אחוז—15 אחוז המ קובלים היום בשוק הכספים בבריטי מניה. סיגר הריבית הבסיסי ללוואות הנדרשה ראשונה נקבע עיי הבנקים הגדולים בבריטניה בהתאם לתנאי שוק הכספים המקומי ומשתנה מזמן לזמן.

הכנסות „סי.פי.איר." גדלו ב־35 אחוזים

הכנסותיה של חברת התעופה הקנ דית „סי.פי.איר", הסתכמו בשנת ה הדשים הראשונים של 1974 ב־117.4 מיליון דולר — עליה בשעור של 25.3 אחוזים לעומת התקופה המקבילה אשתקד.

הכנסות אלו לא הדביקו את הגידול המסתדר בהוצאות התפעול הגדלו בסא בעליה של 35.9 אחוזים לעו משת החודשים הראשונים של 1973.

בשיא החברה, מר ג'יהן סי. גילמר, ציין, כי הגורם העיקרי בהתפתחות ה תפעול הגדולות הוא מחירי הדלק. הוא הביע את התקווה שהתעלולות ה אחרונה במחירי הסיסה בקווים הפ נים־קבדים יעצור לאוקיגוס האטלנ הגדולים בבריטניה בהתאם לתנאי שוק הכספים המקומי ומשתנה מזמן לזמן.

„פד" וטמבור" הקימו חברה לייצור ולשיווק מוצרי אספלט

חברת חדשה שמטרתה לפתח ול תרחיב את הייצור המסחרית של מר צרי אספלט, הוקמה בשותפי על ידי צבעי סמבור־אספר בעים (50 אחו זים), מז חברת נפט בעים (25 אחו זים) חברת ההשקעות הפיתוח של פז בעים (25 אחוזים). השותפים הקיעו 3 מיליון ל"י בחברה החדי שה שתקרא בשם אספר־מז מוצרי אספלט בעים.

החברה המשיך במשלות שנעשו ב עבר על ידי חברת „אספר", אשר מונה לאחרונה עם „סמבור". ל„אס קר־מז" החלק הארי של מכירת מוצרי אספלט בישראל (ב־75 אחו זים) ויש לצפות שהשותפות החדשה תאפשר לחברה לשמור על מעמדה זה בצורה ואף לחזקו, לנוכח תוכניות־ תיה להפעיל קווי ייצור חדישים ול־ פתח מוצרים חדשים.

כלכלה ומשק

ח. שמסל, החשב הכללי:

אין מנוס מהקטנת הוצאות הממשלה

ירידה גדולה במכירת אג"ח פיגור בהכנסות ממיסים

מאת יצחק דוריטש

אינני צופה שגוזל לצמצם בקרוב את הגדמת הכספים למשק אלא אם כן יינקטו אמצעים חדשים — אמר החשב הכללי באוצר, מר חיים שסטל, בשיחה ל„המצפה".

מר ח. שסטל הביע את דעתו כי אין מנוס מפני קיצוץ נוסף בהוצאות של הממשלה. והא גילה כי הוזלו כבר דיונים באוצר בעניין זה.

האוצר משך מבנק ישראל 1.7 מיליארד ל"י

מראשית השנה התקציבית עד סוף ספטמבר משך האוצר מבנק ישראל מקדמות ארעיות בסך 1.730 מיל־ ארד ל"י. זאת בזמן שבתקופה המק־ בילה אשתקד היתה שטיכה מקדמות מצומצמות בלבד. מר ח. שסטל מס־ ביר כי מקובל אמנם להדקק לאש־ ראי מבנק ישראל בחודשים הראשונים של שנת התקציב, מכיוון שבאותו זמן אין אומדן ההכנסות ממומש בשיעורן המלא. אולם, היקף המש־ כות השנה הוא גבוה בהרבה מהמ־ קובל. הדבר היגו תוצאות של כמה סיבות שחברו יחדיו.

ירידה במכירת אגרות חוב

חלה הרעה בולטת בהיקף מכירת אגרות חוב ממשלתיות, וזו החמירה בחודשים האחרונים.

בתקציב המקודי העריכו כי היקף המכירות של אגרות חוב יגיע ל־4.3 מיליארד ל"י. אומדן זה תוקן בחלק ציב הנוקף הועמד על 500 מיליון ל"י פחות. כמתבר כי בחודשים אר־ נוסט וספטמבר לא היה בלל ביום חדש של בספים ממקור זה. לכן, יש להעריך כי הפיגור בהכנסות הממשלה יגיע השנה לפיליארד ל"י ואף יותר.

האם התפתחות זו משורת מחש־ בה לשיפור תנאי המלחת הצמודים שהורשו בפברואר השנה? מר ח. שסטל משיב על כך באופן נמרץ, אין שום מחשבה בכיוון זה. נכון ש־ הדבר גורם למצוקה קופתית באוצר. אבל עיי שיטוי התנאים גרמנו לכך שנעלם האלמנט הספקולטיבי של רכישת אגרות חוב צמודות עיי קבו־ לת אשראי זול יותר מהקדות אחר־ דים. עתה הוכנו המלוות הצמודים להיות בעיקר השקעה לטווח ארוך. פירכות שונות שהשקיעו בספים ב־ אגרות חוב הפסיקו לעשות זאת. הי שיעני בריא למשק למרות המצוקה שהוא גורם לאוצר. עם זה ישנה כוונה להנפיק בקרוב אגרות מלוה קצר מועד בתנאים נוחים יותר מא־ שר בעבר ובכך למשוך כספים לתו־ קופות קצרות וביניתיות, בלי שהו תזיה תוצרות בתנאים של הבנקים למקדמות לזמן קצוב.

פיגור בהכנסות ממסים

סיבה נוספת לכסיכות המוגברות היא הפיגור בהכנסות ממסים. החשב הכללי מעריך כי צפוי פיגור במי־ מוש האומדן המתוקן לשנה זו. נראה שהפיגור יהיה בגודל של ב־500 מיל־ יון ל"י. אולם הדבר מרגש בעיקר במחצית הראשונה של שנת התקציב, ובמיוחד כאשר ההכנסות מסעיפים חדשים (הגדלת מלוה חובה ומסי רכש) פרם באו למלוא ביטויים.

כמו כן ישנו פיגור בהכנסות ממל־ וות הפיתחה („בתרסי"). מקור זה אמור היה להכניס ב־500 מיליון דו־ לר במשך השנה. נראה כי בחלק מ־ סיים הוא לא יתממש.

הממשלה עמדה בהתחייבויותיה

אשר לצד ההוצאה נקטו אמצעים לוואטת תשלומים במקום שהדבר אי־ נגו עומד בניגוד להתחייבויות. הב־ מישות קיימת בעיקר בתשלומים בע־ בור החמנת אגל קבלנים וספקים, כפי שהדבר קיים גם כאשר פירעונות אחרות מזמנות. אולם בכל מקום שיש תאריך נקוב התחייבות מנו־ דרת מתבצעים התשלומים בזמנם.

יתר על כן, השנה באלץ האוצר להעביר את מלוא הסכומים המוס־ כמים למוסדות ציבור, בתוכם הרשו־ יות המקומיות, האוניברסיטאות, זאת מכיוון שקעיי האשראי במשק שנו־ עים מהם גיום כספים ממקורות אח־ רים. בעבר האיטו בביצוע העברות אלו.

קיצה של 15 אחוז באמצעי התשלום

החשב הכללי מדה בי הורמה ו גורמת לתוצאות המרות מבחינה קי־ פתית של האוצר ומבחינה אמצעי התשלום במשק. אמצעי התשלום ב־ משק עלו בחודשים האחרונים ביותר מ־15 אחוזים, שה שמחייב את גגיד בנק ישראל לנעיש דיפה מיוחד למס־ שלה ולוועדת הכספים של הכנסת.

בגילוי לב אומר מר שסטל כי אי־ נגו צופה לשיעור באוקטובר ואולי אף לא בנובמבר, אלא אם כן יחול שיפור במצב הקופתי. שיפור בזה יבול לבוא מגידול בהכנסות — דבר שאינגו צפוי עתה באופן משמעותי. משום כך הוא גורם שאין מנוס מגי־ קיטת אמצעים לצמצום נוסף של הו־ צאות הממשלה. במשרד האוצר החלו כבר בדיונים בכיוון זה.

צמיחה חריפה מניעתית נוספת

לפי הערכת החשב הכללי צמיחה ותרחבות מניעתית נוספת מכיוון שהממשלה תבביר שמלותיה לשיעור מצב יתרות מטבע חוץ. מקבלים עתה הלוואות ממקורות שונים ומטירים אותן — חדבר הגורם להחרמת ל"י למשק.

מסתבר כי הממשלה מגיעה שנה מטבע חוץ בריבית הנמוכה ב־ לשנה. מר ח. שסטל אינגו מסתיר את מגרת רוחו מהמצב הקיים שהממשלה שרהנה גוהגת הלוואות במטבע חוץ, אי בבריטניה הצמרת. בריבית שבין 6.5 אחוז ל־9 אחוז לשנה.

המעמל אמור להתחיל את פעולתו ב־1977. חברה כבר הוקמה בפעולות משפיעות לקראת התחלת הבניה. ה־ תכנון הבסיסי של המפעל הושלם ועתה מכינים צוותים הנדסיים את פרטי המכרזים השונים. הקמת ה־ מפעל תיצור תעסוקה רבה לשרות מפעלים ועובדים בארץ. כוונת ה־ חברה היא להשתמש ככל האפשר בכיתר וייצור מקומי להקמת המפעל.

במים להעשיות נוספות

הקמתו של המפעל לחומרים אר־ מטיים, תזמנה שלב א' בתוכניותה של החברה להקמת תשלובת פטרו־ כימית עצמית. בנוסף לכך תמשמ משלוחו של המפעל גורם מרגיע ר מדרגון להקמת תעשיות נוספות. ה־ נסיון בעולם הגדול מוכיח שסביב למפעלי חומרים אר־מטיים קמו תע־ שיות דבות חלקן כדי לבצל ולעבד את חומרי הגלם השונים שמייצר ה־ מפעל ובמידה וחלקן כדי לשרת תע־ שיות אלה. כבר בשלב זה מתוכננות כמה וכמה תעשיות ביניהן אחת ל־ ייצור פוליסטרין אשר תשמש ב־ ¼ עד ½ מהעוקת מפעל החומרים הארומטיים.

יחידים בייצרית אגרות חוב

חלה הרעה בולטת בהיקף מכירת אגרות חוב ממשלתיות, וזו החמירה בחודשים האחרונים.

בתקציב המקודי הערכו כי היקף המכירות של אגרות חוב יגיע ל־4.3 מיליארד ל"י. אומדן זה תוקן בחלק ציב הנוקף הועמד על 500 מיליון ל"י פחות. כמתבר כי בחודשים אר־ נוסט וספטמבר לא היה בלל ביום חדש של בספים ממקור זה. לכן, יש להעריך כי הפיגור בהכנסות הממשלה יגיע השנה לפיליארד ל"י ואף יותר.

האם התפתחות זו משורת מחש־ בה לשיפור תנאי המלחת הצמודים שהורשו בפברואר השנה? מר ח. שסטל משיב על כך באופן נמרץ, אין שום מחשבה בכיוון זה. נכון ש־ הדבר גורם למצוקה קופתית באוצר. אבל עיי שיטוי התנאים גרמנו לכך שנעלם האלמנט הספקולטיבי של

פיגור בהכנסות ממסים

סיבה נוספת לכסיכות המוגברות היא הפיגור בהכנסות ממסים. החשב הכללי מעריך כי צפוי פיגור במי־ מוש האומדן המתוקן לשנה זו. נראה שהפיגור יהיה בגודל של ב־500 מיל־ יון ל"י. אולם הדבר מרגש בעיקר במחצית הראשונה של שנת התקציב, ובמיוחד כאשר ההכנסות מסעיפים חדשים (הגדלת מלוה חובה ומסי רכש) פרם באו למלוא ביטויים.

כמו כן ישנו פיגור בהכנסות ממל־ וות הפיתחה („בתרסי"). מקור זה

„גדות" משקיעה 20 מיליון דולר בשלב א' של מפעל פטרוכימי

חברת „גדות" בשיתוף עם משקיעל חוץ הקשורים בקבוצת יחנגוף תקים במערן איפה מפעל לחומרים ארו־ מטיים בהשקעה של 20 מליון דולר. המפעל אמור להיות מוקם בשותפות עם בתי היקוק בחיפה.

המפעל הזה מסוגל לייצר בשנה ב־240 אלף טון של חומרים ארו־ מטיים, המהווים חומרי מוצא ל־ תעשיות הפטרוכימיות. הערך המכסף של הייצור נאמד בכ־40־50 מליון דולר לשנה, לפי המחירים של היום. מרבית חומרי הגלם יבואו מבתי ה־ זיקוק ומיצומם גם היבוא. לשם ה־ קמת המפעל, אשר יהווה שלב ראי שון של תשלובת פטרוכימית עצקית, התקשרה „גדות" עם גורמי יזע ביני שלה.

לאומיים בעלי מניסיון מקצועי מ־ שלה.

עם הפעלת המפעל, ישתחרר ה־ משק הישראלי מתלות כיבוא של שחרה ארוכה של חומרי גלם. כמו כן יתותמו חומרים חדשים דבים אשר יאפשרו פיתוח והרחבה של מפעלים תעשייתיים קיימים והקמת מפעלים חדשים.

יעוד העיקרי של המפעל הוא ל־ ספק חומרי גלם להעשיה המקומית, אולם בגלל תפוקתו המתוכננת ה־ גדולה עשוי חלק מהיצרנו בומנים שונים להיות מיועד לייצוא.

חוסל התור למקררי „אמקור"

לאחרונה הגיע „אמקור" לתפוקה החודשית של 5500 מקררים לחודש ר בכך יחדו ותליך האספקה ויחוסל ה־ תור למקררים ביתיים — על כך מסר מר עודד גרוזבקי, ממנכ"ל הקונצרן.

בסוף מאי הפעיל „אמקור" 2 קווי יצור בתהליך אוטוסטי מ שוכלל ובהשקעה של 4 מיליון ל"י. כתוצאה מכך גדל היקף הייצור החר שי מ־3500 עד 5500 יחידות. גידול של כ־60 אחוז תוך תקופה קצרה ב־ ייצור מכשיר זיתני לבית הישראלי בעיקר, הוא בהחיינה הישג לכל מפ־ על תעשייתי. הנברה הייצור מאפשרת ל„אמקור" לצמצם את המחיר באספקה ולהקטין גם את הלקו של הציבור שגבר בתקופה האחרונה — דבר ש־ יחסוך מטבע חוץ למדינה.

הקצב המוגבר של האספקה יורגש יותר במרכז הארץ ובמיוחד באיזור תל אביב לעומת מקומות מרוחקים יותר אליהם מוצאים המשלוחים ב־ מרוכז אחת לשבוע או לשבועיים. כ־

תפקיד בכיר למנהל לשעבר של „אויס" בישראל

מר וינסנט ג'נובזי, שניהל משך ארבע שנים את מגיף „אויס" בישראל ואשר שימש בשנתיים האחרונות כמ־ נהל האזורי של החברה, נתמנה לקו־ שות מנהל הפעולות של החברה ל־ השכרת רכב באירופה, אפריקה ר־ המזרח התיכון. מר ג'נובזי יעתיק עתה את שושבו מזל אביב ללונדון.

תפקידו החדש של מר ג'נובזי מ־ תואר כ„השני בחשיבותו באירופה" הוא יחלוש על עשרות מדינות ב־ שלש יבשות. במסגרת זו הוא יקדיש הרבה מזמנו לחתום פעילות חדש של חברה — ניהול ותפעול תגיגי רכב. בסקירה שמבר לדגל כניסתו לתפ־ קיד החדש אמר מר ג'נובזי, שבמס־ גרת תפקידו ישמיך למעל כדי לעודד את התירות בישראל וכי „אויס" תמ־ שיך להשתולב בתוכניות שהוגה בת־ חום זה, כגון התוכניות המשותפות שנתחמנו לאחרונה עם חברות תעשה כ„בריטיש איירוויז", „נ.א.ס.א.", „לוס־ סהנזה" וכו'. דיונים בנושא זה מתי נהלים עתה גם עם „אל על".

לנוכח המאמצים המיוחדים של ה־ חברה בחודש שמטרתם לעודד תיירות לישראל, יש בדעת „אויס" להגדיל לקראת קיץ 1975 את צי מסוגאיתיה עד ל־1,000, לעומת כ־800 בימים. ענף המכוניות המסחריות ש„אויס" יחולה לפעול בו רק אשתקד יגדל אף הוא עד ל־100 כלי רכב. לחברת 17 סנ־ פים.

„פד" וטמבור" הקימו חברה לייצור ולשיווק מוצרי אספלט

חברת חדשה שמטרתה לפתח ול־ תרחיב את הייצור המסחרית של מר־ צרי אספלט, הוקמה בשותפי על ידי צבעי סמבור־אספר בעים (50 אחו־ זים), מז חברת נפט בעים (25 אחו־ זים) חברת ההשקעות הפיתוח של פז בעים (25 אחוזים). השותפים הקיעו 3 מיליון ל"י בחברה החדי שה שתקרא בשם אספר־מז מוצרי אספלט בעים.

החברה המשיך במשלות שנעשו ב־ עבר על ידי חברת „אספר", אשר מונה לאחרונה עם „סמבור". ל„אס־ קר־מז" החלק הארי של מכירת מוצרי אספלט בישראל (ב־75 אחו־ זים) ויש לצפות שהשותפות החדשה תאפשר לחברה לשמור על מעמדה זה בצורה ואף לחזקו, לנוכח תוכניות־ תיה להפעיל קווי ייצור חדישים ול־ פתח מוצרים חדשים.

מסתמנת האטה בביקוש בעקבות צעדי הריסון

אם תנקוט הממשלה במדיניות מקי־ רות גדולות יוקל הלחץ על גורמי הייצור בענף ותחוש הבניה הציבורית למגורים.

ריסון הביקוש במשק יבא בהאי לידיה בתחלות הבניה הפרטית למגורים אך המלאי הגדול של די־ רות בבניה מבטיח המשך רמת ה־ פעילות הגבוהה בענף.

בעקבות ההאטה בביקוש המקומי, קשיי הנזילות וגובה הריבית יש לצפות להאטה מסוימת גם בתחום ההשקעות הציבוריות.

הגורמים הקיימים בפניהם תע־ מוד התעשיה יהיו:

המחירים בחריל יגלו בשעור של 25%—10%; התאמת שער החליפין האפקטיבי תביא ליקוד נוסף של כ־20% ביבוא ולהגדלה שקבילה בתמורה לייצוא.

העליה החדה במחיר חמרי הגלם והיפסק, ובתחיריהם יגלו רק במקבל לכלל המחירים ואולי אף קצת פחות.

הרחבת בקוש הצרכנים בארץ הו־ אם.

הבקוש מצד מערכת הבטחון ומצד ענף הבניה ימשיך לגדול.

שלוחות חיצוניות תפלנה בעקבות הע־ מקרות היבוא, ההאטות שכר חוסלת מס ערך מוסף. ההאטה בבקוש ב־ משק תקשה על העצרתן של העלו־ יות לקונים.

יהיו קשיי גזילות ביצור לשוק המקומי. מצב הגזילות יהיה נוח יחסית במפעלים מייצאים ובמפעלים המרעולים באזורי שיתוה שבן ליצוא ניתן יהיה לקבל אשראי מסוכון ויש להניח שגם למפעלות גלכלית באזו־ רי שיתות ניתן יהיה לקבל מימון מתנאים נוחים יחסית.

יוקל הלחץ בשוק העבודה.

עליית המחירים בשיעור של 20—25 אחוזים

עליית המחירים במשך שנת 1974 תוסתכם ביותר ש־35%. מכיוון ש־ עליית המחירים המחירות חלו ב־ החילת השנה תהיה העליה ברמת המחירים הממוצעת גבוהה עוד יד־ תר ותתקרב השנה, ל־40%.

האטת הפעילות הגלבלית, ריסון ההכנסות החלשות הציבוריות האינפ־ לציוניות עשויים להביא להאטה משמעותית בקצב האינפלציה, אי־ לם אין להניח שעליות המחירים במשך 1975 תסתכמנה בפחות מ־ 20%—25%.

מרכיב התחיות הבלכליות צופות בשנת 1975 האטה בפעילות הכל־ בלית של המדיניות הנתעשייתיות ר־ בעיות המורות במאגרי המשלומים של מרבינו. ההתפתחויות אלה יח־ ריפו את המגרות המיגלאומיות ב־ מוצרים תעשייתיים ויפגיעו את ה־ יצואנים הישראלים בפני קשיים גוב־ רים הנלכים בשוק מוצרתם. הדבר עלול להתבטא גם בירידות מחירים או, מכל מקום, בעליות מחירי יצוא בשעור נמוך משעור האינפלציה ה־ בלילית.

לעומת קשיים אלה עומדת ישראל לזכות בהטבה מסוימת בתנאי ה־ יצוא לשוק המשותף עם חתימת המסכם המדש המעמד להכנס לתוקי־ פר ב־1 לינואר 1975. להלן הסעי־ פים העיקריים שיכללו בראה בהס־ כם ה:

המסכם על יצוא דוב מוצרי התע־ שיה לארצות השוק יגדל ב־1.1.75 ב־60%. המכס יגדל כליל עד 1978. הורדת המכס לא תחול על יצוא מוצרי תקלאות מעובדים אולם נהיה כראה חנות מכס של 30 אחוז על שמורי ירקות ושל 80 אחוז על שמורי פרי הדר. לא ברור עדיין מתי תיכנסנה הנחות אלה לתוקפן.

היבוא מחשוק המשותף יוגלק לש־ ני רשימות. האחת מקיפה 60 אחוז מהיבוא וכוללת בעיקר חמרי גלם; לגבי רשימה זו על ישראל להוריד את המכס ב־20 אחוז — 30 אחוז.

לגבי 40 אחוז הנותרים זחדה. הר־ דת המכס: היא החל דק ב־1.1.78 ותסתיים ב־1985.

בקשרים עם השוק המשותף השינוי הצפוי ב־1975 הוא, איפוא, הפכה הנאי היבוא הישראלי, והורדת מ־ מכסים על יבוא חמרי גלם. הכלב ה־ נוכחי של החסכם לא יחביר כראה

את בעיית היבוא המתחרה מארצות השוק.

עם זאת תתמיד בעיה מסוימת ה־ בעיה הכללית של יבוא מתחרה שכן בינואר 1975 עוכר ההבצע כלב בר־ סף של מדיניות החשיפה ויש להניח שרבים מהבכסים יוחדו ב־20 אחוז נוסף מהסער שהיה קיים ב־1972.

גרעון של 3.5 מיליארד דולר במאזן המסחרי

בשנת 1974 יגיע גיבוה לקרוב ל־3 מיליארד דולר והיבוא ל־3.5 מיליר ארד דולר, כי מהגרעון יעמוס כאמור ב־3.5 מיליארד דולר.

ביבוא יש להבחין בין היבוא לצר־ כי השופעים של הבקר, הקטור קטר ודוק לצפילה הכלכלית לבין היבוא הבסחתני ויבוא האיכות הנמ־ מוסים הנתנן להחלטות מדיניות ו־ הקשור קשר הדוק לבקרות יבוא ההון. ב־1974 יגיע היבוא הבסחתני הישיר ויבוא האיכות המכוסים ל־ כדי 1.5 מיליארד דולר ואילו היבוא המוסף של חברי הגלב, ציוד, מוצרי צריבה ל־5.4 מיליארד דולר. הערחבה בסוג זה של יבוא עשויה לרדם עם ביצות מדיניות ההבראה הכלכלית מב־10 אחוז (יראלי) ב־1974 לב־7 אחוז ב־1975. זאת בהנחה שלא יוב־ לו עניינים בדולים בבלאים. יוחכן מצד שני שתחול ירידה בבלאים עכן ב־1974 הירבה ללא כפף עליה בבלאי מיבוא. צפ הנתיבבות מחיר הבדי ה־ גלם בעולם הבסק בדאי הבאבה ל־ בבירת מלאי, ובביחוד אם, בד בבר, ותחל גם האטה בפעילות המשקיע. מתקבל איפוא על הדעה, שלעבמת עליית מלאי ב־1974 תהיה ירידת מלאי ב־1975 הדבר יביא להאטה נוספת בקצב היבוא.

במקביל יחחס שיצוי הגדול של ה־ יצוא כ־9 אחוז ב־1974 ל־14 אחוז ב־ 1975. בנבות אלה מתחוה היבוא ר־ היבוא הבאנה לספר מכרים בבאנן מעובדים בבלאי, יהיה הבפוך קבן, יחביה לגדלו המחלם של הערבון. ערבון זה, בבלי ההתחבב ביבוא בפ־ חבי יסיד וברכישה אביוה ובכוסכ, יגיע גם ב־1975 לכדי 1.7—1.8 מי־

דגמי אוטבוס 75 משווקים בישראל

חברה ישראלית לכזבילים בציבי ה־ מחוקה בארץ מכוונים מ„ברי־ טיש לילנד שוטרס קומפני", החלה ליבא ולשווק כיכוניות מדגם „אוסטין" המהוות את החלק הגדול ביחוד של בריטיש לילנד.

בית הספר המודולרי מתרצרת יובל גר, 7 תודשים לאחר תחילת הבניה

שיפור בכל ענפי הבורסה

בסיכומה של הקופה בת 3 שבו־ עות, בה פעלה הבורסה ב־11 ימים בלבד, סתמבנת מגמה חיובית יחחר בכל הענפים — צמודי מדד, צמודי דולר ולאחרונה גם במניות.

כיום שהשפל והקפאון הממושכים בחדשים האחרונים נגרמו בעיקר ע"י המחסור באשראי החשש מפני מיתון — כך מתקבל הרושם כי ה־ שיפור (בינתיים שיפור קל בלבד) הינו תוצאה של הקלה במצוקת אש־ ראי וציפיות מוגברות לפיתוח ה־ מסבע בחדשים הקרובים — צעד ה־ עשוי להפסיק את מגמת הנפיסה ר־ הביתון, ולהעלות גם את הערך ה־ מניות והמילוות הצמודים למדד.

הגידול התלול של אמצעי התשלום (מזומנים ופקדונות ב"ל") מעיד על חשיפור במצב הנזילות והאשראי.

צמודי המדד עלו בתקופה זו — לאחר ימים של ירידה ועליות ל־ סירתין — בשיעור של 4% עד 6%, ומגיעים עתה תשואה צמודה של 3% — 4% (על בסיס המדד שפורסם ב־15.9).

גם המלוות החדשים ל־10 שנים התקרבו שוב לשערי הנפקה (ה־ מחיר 120% לבעל בל 4 מניות יש־ נות, הבניות תחתיות „בלי הוכות" החל מיום 16 ב.1. המסמה בזכרות יעדר בבורסה בימים 27, 28 ב.1.). למחזיקים בידם מניות למכיין יניעד את התלוש מס. 14 לשם נעצל ה־ זכות. גם בעלי שטרי הון של הבנק זכאים לרכוש שניות הדשות במחיר הבעל ביחס 100 ל־1 מניות על כל 545,4 ל"י שטרי הון (תמורת תלוש שם. 20).

(המשך עמ' בנק המזרחי המאוחד בעמ' המחלקה לבייש)

בשוק הבולים והמטבעות

סוחרי הבולים מתארגנים

מאת חיים לנגלבן

אגודת סוחרי הבולים, עברה ב־ תקופה האחרונה משבר ומסא. מאז מותו של יושב ראש האגודה, מוסמב ווילסלברג ז"ל, דוללו השותנים. התרד־ מפה המשמעת ובעקב הדרשה חוסר שיתוף פעולה וחיאום בכל הנוגע בעניינים מקצועיים של אגודת ה־ סוחרים.

לאחרונה עברה האגודה ריאורג־ ניזציה מלאה, ונבחר לשורותיה כל הסוחרים שעובחה וכן צורפו עשרות סוחרי בולים חדשים. נקבעו עקרו־ נות התנהגות באגודה וחובר ורבה על שיפור רמת המסחר ושמירה על אמיתות בעוסקים בה. בשיאות ה־ אגודה תערסם רשימה שמית של סוחרי הבולים מכדי שציבור האספ־ נים המשקיעים ירכשו אימון בסוחר המאורגן. הנשיאות תפקח על חברי האגודה להיות מודעים לחובותיהם בלפי ציבור הלקוחות. הנשיאות בח־ רה בשלוש ועדות: ליצוא, למכירות פומביות ולאפקטיביות.

בשוק הבולים לא הורגשה שום פעילות מסחרית. הקפאון נמשך לב־ ני הבולים האחרונים, כולל הבולים שיצאו מהמחזור. בדרך כלל כשה־ שירות הבולאי מודיע על הפסקת מכירת בולי זכרון, מתגברת הנטות הקונים ליד אשונבי המכירה של ה־ שירות. המוכרים את הבולים בסחיר הערך הנקוב שעל גבי הבול. ביום שני האחרון, הוצאו מהמחזור כמה בולי זיאר, אולם קאמר הביקוש היה חלש מאוד. מאידך ממשיכים הבולים הישנים משנות 1948—1953.

ניצול האשראי במסגרת מלוות מפעיקים מוביח כי עניינן העיקרי של החברות התעשייתיות הוא בפי־ תוח הפעילות בתעשיה ולא בהשק־ עה בניירות ערך אלו. אבר הסמנכ"ל לעניני מימון במשרד המסחר והת־ עשיה, מר ע. מר חיים, בסכמו את מתן האשראי הבורת מלוות מעסי־ קים.

מר ע. מר חיים ציין כי בין החב־ רות התעשייתיות שפנו לקבלת אש־ ראי זה נמנות חברות מבוססות, רחוחיות ונזילות ביותר, אשר הדגי־ שו בי עדיף מבחינתן להשתמש ב־ אמצעים כספיים שברשותן למימון הייצור והמלאי מאשר לדחקו לבי יירות ערך ולו גם בתנאי הצמדה הלא סיבון.

מכסה האשראי שהוקצבה במסגרת המסדר המיחמר, בסך 200 מיליון ל"י, נוצלה במלואה. בימים הקרובים יוד־ ודו נציגי משרד המסחר והתעשיה עם בנק בנק ישראל, מ. ובנר, ל־ דיון בהגדלת היקף הכספים למתן אשראי במסגרת הסדר זה. האשראי ניתן עפיי שני קריטריונים: מצד אחד עד 30 אחוז מערך המלאי התעשייתי שלא מומן מקרנות האשראי המכוון ומצד שני סכום הערך הנקוב של אגי רות מלווה הסכון (כעסקים) שטו־ לם עיי המפעל. המפעלים נדרשו ל־ הציגה מאזנים ואישורים של רואי־ השבון על נתונים אלה בהתאם לכך נקבעה ההלוואה שאושרה לכל מפ־

ידונו במיכסה חדשה של אשראי ממילווה מעסיקים

על. ההלוואה מבוצעת עיי הבנקים המסחריים לפי בחירת המפעל. ההל־ ואות ניתנות לתקופה של 25 חודש בתנאים הזהים לתלוחין לאגרות מל־ ווה הוסכן — 5 אחוז ריבית ללא הצמדה בשחקרן צמודה למדד יוקר המחיה.

ציגי המובילים יצורפו לוועדה לייבוא משאית

על צרוף בציג מוצאת המובילים ל־ ועדה המיעצת לרשות המוסמכת ל־ ייבוא משאיות, הודיע שר התחבורה מר ג' יעקבי, בבגישה עם בציגי מר־ צות המובילים שבערבה בירושלים.

דובר משרד התחבורה שמסר על כך הוסיף כי, נוכח דרישת בציגי המובילים למגדת שנוי הטובלה ב־ אמצעים אדמינסטרטיבים חזר מר יעקבי הודיע כי משרד התחבורה מתנגד להגבלות אדמיניסטרטיביות. אולם מאידך יעדיף לסייע לענף בת־ בשם קרון, כן יוקם מתקן לאלקטרו־ ליקה שהיה בעל תפוקה של 35 אלף טון כלור לשנה (בשותפות עם תעשיות אלקטרו־כימיות).

המנהלים ראובן וקס ונחמנה כמנהל המפעל המוקם הוחל בגיום ובדבריה הצוות. המטרה להגיע לשגל בין 250 עובדים לקראת הפעלת הבתקנים.

נוסחי הבולים מתחדשים

ענף מטבעות הזכרון

לאחר תקופה ממושכת של קמ־ מתאושש המסחר במטבעות המ־ על כל סוגיו, אם בי התנועה בענ־ פרם הגיעה לשיאיו הקודמים. פעילות הציבורית מצטמצמת ל־ מטבעות החוב כשסביבם מ־ מסחר עי.

הגורם העיקרי להתאוררות, ללא ספק מטבע בן גוריון, הוא אשר שלמו במיסב כספם עבו־ מנוחיהם, יצטרכו להמתין עד חודש נובמבר וזק אז יוכלו לזוזים מטעם הוברת המטבע למטבעות. המטבעות מגם לארץ. ואם המטבעה בשוויו מחי בדברית תוכל החברת ה־ לית למטבעות לעמוד בלוח הזמ־ ולחלק את מטבעות בן־גוריון סוף דצמבר ש. ג.

קיים לחץ עצום להבדיל את־ יות הנתפקה לי מטבעות בין־ הלוחצים הם בלתי דגילים מכל מ־ מים אינטרסנטיים, כולל בצ־ חריל, קהילות הארגונים ציונ־ מבקשים לרכוש את המטבעות נושא המטבע מהוות כו־משק־ תי גדלה. כל שנוי בהנקפה ה־ דיה יפגע באמינות החברה. על אף הסיכויים לתוצאה יו־ צרת החלולה הקודמים בדב־ ששי הלכה מאוד. מ

...ים העיון של ראשי המועצות הדתיות

דיון על הסדר היחסים והסמכויות בין המועצות הדתיות והרבנים המקומיים

מאת שמרנו בוסיה

...ון על הסדר היחסים והסמכו... בין המועצות הדתיות והרב... המקומיים בקבעת הנשות ...ר ניש ועדה המורכבה מ... ני המועצות הדתיות ומשרד... כות, הנקיים אתמול בסמרה... העיון של ראשי המועצות ה... ות הבינתיים, בניר עציון.

ועדה הנדירה את חלוקת התפ... ים בין שני הגופים של הרבנות ...כות הדתיות ושל המועצה הדתית ...הם ארגון שרותים. הרב יהודה ...מנהל המחלקה לרבנות במשרד ...ות הבינ' צערו שהרבנות מרם ...ד דעתה על ההצעות וציל ולכן ...מעמד להמעילן. הרב דוד נשר, סגן מנהל המחלקה לדבנות אמר כי נושא זה כרוך ביחסי אנוש בתוך הרבנות עצמה. בעקבות דברים אלה קיבל הצעה ברכה מה הצעות הדתיות ...דר הסמכויות כאמור.

בהמשך הדיונים מסר המנהל המ... חוזי של משרד הדתות בחיפה י. לבי... נן כי קיים מחסור משוע במשפטים בקודש, רבנים, שוחטים, מוהלים ו... מדריכים רוחניים בישובים. המצב מעורר דאגה במשרד, הדתות ונערכים דיונים ביצד לניים מועמדים להפקר... דים אלה. הדיבר קרא לראשי הישו... בות וה„כוללים" בישראל לזהלץ ב... משותף להכנת עתודה של משפטים בקודש ולא להשאיר מקומות מרוק... נים משרותים דתיים חיוניים.

יקוימו קורסים למשפטים בקודש נאמר, כי משרד הדתות נכון לארגן קורסים למשפטים בקודש בהפקדים שונים.

להלן נמסו הדיונים על בעיות של הסכרה דתית, הפצת תורה וארגון החיים הקהילתיים סביב בתי הכנסת.

מנהל מחוז המרכז של משרד הדתות הרב שמחה בידון אמר כי המועצה הדתית חייבת לזהות גורם מניע ל... פעולות הדי דתי והסברה הצריך גם להפעיל את הרבנים ואברבי תורה בכיתון וה.

הדיון בהקבצה האגודית

הדיבוטה

להלן הסביר הרבנים א. מרקוס, מנהל המחלקה לבתי־כנסת ומי הכ... הן שנים דבות בתפקיד וה.הרב ס. ה. דרבמדיגר, את הדיבה בהחלטת הי... ממשלה לחייב את הנהלות בתי הכנ... סה להקים אגודות רשומות שיהיו אחראיות לניהול ענייניהם. עודד חיים הפץ, היועץ המשפטי למשרד הדתות עמד על סמכות הצבה הנוק... הדתיה לשרותים דתיים שבתחום לע... נן בחוק את מעמדה. תפקידה ומבנה... תה של המועצה הדתית.

בדיונים כל יום העיון השני הש... תתפו הל־אוד (י"ם), גוטן (תולון) בוקעי (ת"א) הרב מוסקילה (ביה... שבש) דישון (נס־ציונה) ויגר (רא... שון לציון) ריינגם (תבר המועצות הדתיות), ומרוני (בני־ברק), הוסם (צפת), הרב מוסקוביץ (חיפה) ווד... שני, (רחובות), אפרגין (מצפה רי... מון) הרב הייסבר (בית מאיר), הרב צפחמד (מטולה), הרב ליס (ראשון לציון), יעקב חזקי (הרצליה).

בן־אהרון נפצע בתאונת דרכים

ח"כ יצחק בן אהרון נפצע אתמ... בבוקר קל, כאשר המכונית בה נס... תנגשה במכונית בצאת רבילה.

התאונה ארעה בצומת הכביש ה... עוקף את רמלה הכביש לילה.

ח"כ בן אהרון נפצע בחזה מלה... הוצעבר לבי"ח אסף הרופא בבריפין. אין מרבו הנמצאים ושני ת"ל... נוספה נפצעו גם הם, אחד מהם בחזרה קשה והועברו לטיפול בבי... חולים.

מ"מ מנהל ביה"ח ד"ר אפרים הל... פרין מסר, כי מר בן אהרון סבל מ... זעזוע מוח, אולם לא איבד את הכרתו.

תמריצים להשקעות בתעשיה ימשכו ולא יצומצמו

תמריצים להשקעות כ... שיה ימשכו גם בשנים הב... ה ולא יצומצמו, ואולי אף ...לו — אמר אתמול מנכ"ל ...ת המכחי והתעשיה ומ"מ ...מנהל המכון לתקנים ומדידה ...ר המסחר והתעשיה לפי ...ת הודעה מומדים יקבע בחוק ...ם כי יונתן המרץ אחד לכל ...ן בין הרחבה להקמה. הגישה ...ים המרץ, הניתן בגין יציאה ...ין למפעל הפוקס באיזור פי... לפי זה יינתן המרץ אחד לכל ...ה אך תמריץ נוסף יינתן למפעל ...ם באיזור פיתוח.

ההלוואות בשיעור אחיד

לפי הצעה המונבשת התמריץ האחרי יהיה בהלוואות ולא במענקים והלוואות כפי שקיים כיום. אולם, מי שרצה להמיר את ההלוואה ה... יר המסחרי והתעשיה ל"ל... שבלוואים מ"מרר בדיון על ...ק לעידוד השקעות יחוק מי... ה לא"ל שיהי אוניברסיטת ...ל. מ"מרר המסחר והתעשיה ...ספסר ניפוקים להכשיר התכ... יחוסקה פה מעגן להשקעות עובדים. ...מצר בין ההסבות להשקעה במרכז ...ה הארץ אלו הגיעתות לאזור ...יר לבין אלו הגיעתות לאזור ...תשתית של מערכת עתידה ומן ...ת מוסקים באזורי פיתוח.

פרופ' י. גרוס מאוניברסיטת ת"א הבע לפרסם רשימת מפעלים שיקבלו ...ים בחוק לעידוד השקעות ומן, ...שתקפו של החוק הקיים עיבוד ...בשוא זה עסקה ועדה של ...שרים לכ"כלה, תעשייתיים ר... משרד המסחר והתעשיה לפי ...ת הוועדה מומדים יקבע בחוק ...ם כי יונתן המרץ אחד לכל ...ה השקעות בתעשיה, מבלי ל... ן בין הרחבה להקמה. הגישה ...ים המרץ, הניתן בגין יציאה ...ין למפעל הפוקס באיזור פי... לפי זה יינתן המרץ אחד לכל ...ה אך תמריץ נוסף יינתן למפעל ...ם באיזור פיתוח.

רבנים ישתתפו בסימפוזיון מדעי על ניסויים רפואיים בבני־אדם

הדיבוטה הרפואית, המשפטית ...ה המוסרית של ניסויים רפואיים מקודים — יתקיים סימפוזיון מקיף על „ניסויים ר... פואיים בבני־אדם", שיתקיים ב־22—24 באוקטובר באוניברסיטה ...ה הל־אביב. מטרת הסקולוקיום ל... הפואה המשפטית באוניברסיטה ...ה האגודה לרפואה למשפט בי... ראל.

בסימפוזיון ישתתפו 114 אנשי מדע וכלכלים רפואיים מארחים, אנגליה, צרפת וגרמניה ו־240 מישראל. בין המרצים יהיו גם הרב הראשי לישר... ראל ע. נורן, הרב הראשי ליחידות בדיבסנה, ד"ר ע. יעקובוביץ הרב הראשי של הילון הרב ב. י. דבינר. ביץ. שידונו בהיבטים הדתיים של הבעיה.

בפסיחת עתיאים שנערכה אתמול בתל־אביב, מסר ד"ר נח קפלינסקי, נציג אוניברסיטת תל־אביב, כי זו הפעם הראשונה מתקיים בישראל דיון מעבר בנושא זה. כיום נערכים הבי... סרים בהרצאות חדשות ובשיטות רי... פוי הדיסנה, בהתאם להבחיות אות... יות. שבקבעו בכינוס עולמי של רופאים יהודים ב־1952 בירושלים ר... בכנס של האגודה העולמית לרפואה משפטית ב־1964 בהלסינקי.

הכללים לבכי המוחר האסור נק... בעו, בעקבות הלקח של הקיטה ה... מואה, כאשר רופאים נאצים ערכו ניסויים ורוצה בבני אדם.

פרופ' דוד מאיר, מנהל בית חו... לים „שערי צדק" תבר בשיאות האגודה לרפואה ומשפט. ציין כי הבעיה של הניסויים הרפואיים הוד... ריפה בשנתיים האחרונות, משום ש... אין דרך אחרת לבדוק תרופות ושי... בות ביטול חדישות אלא על בני תוליב.

הסטודנטים במוסדות להכשרת מורות ישביתו את הלימודים

מחאה על „אולת־יד והפליה" של משרד החינוך כלפיהם

מזכירות אגודת הסטודנטים ...ה במוסדות להכשרת המורים הי... ביצעה 13,000 סטודנטים ...ה החליטה להשבות את הלימו... דים מכל המוסדות להכשרת מורים ב־3.11.1974 במחאה ...ל הזנה, אלה חוד האפליה המכוונת של משרד החינוך כלפי הסטודנטים הנ"ל.

דעמם של הסטודנטים נינם, בגין חיסר יחס המרחיבה לפניהם ה... הזדמנות לשנות של בעיני המכהיר... ים, והתכחשות לתביעתם לאגוד בה... בהרצות חדשות ובשיטות רי... פוי הדיסנה, בהתאם להבחיות אות... יות. שבקבעו בכינוס עולמי של רופאים יהודים ב־1952 בירושלים ר... בכנס של האגודה העולמית לרפואה משפטית ב־1964 בהלסינקי.

הכללים לבכי המוחר האסור נק... בעו, בעקבות הלקח של הקיטה ה... מואה, כאשר רופאים נאצים ערכו ניסויים ורוצה בבני אדם.

פרופ' דוד מאיר, מנהל בית חו... לים „שערי צדק" תבר בשיאות האגודה לרפואה ומשפט. ציין כי הבעיה של הניסויים הרפואיים הוד... ריפה בשנתיים האחרונות, משום ש... אין דרך אחרת לבדוק תרופות ושי... בות ביטול חדישות אלא על בני תוליב.

מבפלגה ובתנועה

המסלנה הדתית לאומית מנהל ירושלים

מחר בין 7—6 קבלת קהל עי... מציגנו בסניף.

ירושלים

מעתון העתונאים בירושלים

בעתון העתונאים, המחוקה את פנר... לתו אחרי מברת הקיץ, סיתקים ב... ליל שבת, ב' בתשון תשליה (18.)0.74), בשעה 8.30, בבית העם, ...ישתתף חשר נדצון האחנר, סיידה על הנושא: „לאחר ביקורו של קיסינגר". ד"ר סנחם פלאי, יבר על פרשת השבוע.

העורך יהיה העתונאי בצלאל שמיקם (כ„על הבמה").

הנהון נצרך בשיתוף עם מחלקה התרבות של העיריה. הכניסה לכל.

חל־אביב

בית הת„ך בתל־אביב

בעקבות הנהוג של מחלקה תיכוך לבתי הספר ציד ביקורי התלמידים בהערכות הנתיך בדפוס ובאמצעות ס... נוסה בחסות דוד בן גוריון, הבתי... קיימת בבית־הת„ך, — מבקשת הנ... הלה בית הת„ך הראשון בבתי־ה... הספר, לקבוע בראש עם הנהלת ה... בית, שה' רובשילד 16 — טלפון 57760, כדי לאפשר ביקור הדדיה נאמנים, ללא הפרעה. הפיפוה.

בחור האחרון דוקע"ל

הערב ב־7.30 בדיוק בנוסח, כב נלסון 16. התקיים מסיבת חברי הנוב לתנ"ל ביסודו של ועד הנוערים ה... מרכזי לכערכת החינוך בתל־אביב— יפו, לציון פתיחת עונת הרצאות בשבוע הבשרים ושלוש לקיומו הרצוף של הנוב.

בתכנית: הרצאת מר נור־אריה עדה על ההתנהלויות ביסוי הטופים. הרצאת אדיה המאירי על פרשת ה... שבוע. קריאה ושיחה בביבור.

חברי הנוב ומשפחותיהם מוזמנים. המשתתפים ביביאים ספר תנ„ך ז מבקשים לדיק בנוסן.

בית הכנסת „עכורת ישראל"

רחי סרת 45 סינת ריצפון, הערב ב־7.00 מתחדש שיעורו הסבריני ה... קבוע של הרב מיכאל אוליך במסכת פסחים.

ניבוי מזרים כגוש דן, מעבר ומאשדוד

ניסוי מזרים ייעדך ע„י מפקדת הנ„א היום בשעה 2 בצהריים בכל המרחב של גוש דן, מחר וביום שבי בשעה 11 לפני הצהריים — באיזור עמו ואשדוד. בטקרה של אזעקת אמבו... ישמעו סמירות עולה ויורדות.

סוכלה הנרחה גדולה של מחשבי־כיס

הכרחה גדולה של מחשבי־כ... ים ועני פארקר מוכלה את... אול כנסל התעופה בן גוריון. כתב עתי"ב מוסר כי עובר ל... מחלקת המעינה הפריקה ש... נמל תעופה היה מעדיב ב... פריסה, בבך שסייע לאביו, ש... הינ בטעמ, להעלים ברש... בזרות הבהן כ־200 מחשבי... כים ויותר מ־2000 עמי פארי... קר.

האב הגיע והשאיר את המזוודות לד הסרם הנב. הבן שעסק בפריקת המזוודות, הבריד את המזגן של האב עם הסחרה הסוברות אל מס... ען של קבוצה אחרת, אשר הגיעה כעבור שעות אחדות. קבוצה זו יצאה מביה הנתיבות וכל מזוודותיה הוצאו כיתר עם הכבען הכוברה. לבסוף יצא גם הנוסע. כשרק תיק קל ביה.

עינו החדה של בדק מכס צדה את הנוסע הזה הוא ביגש אליו ו... שאלו, הינו מזוודותיו. הנוסע הישיב בי זהו כל מכענו ואז ביקש המכס את תרוכון וראה, כי המיש שהה בחו„ל לבעלה מחדשים. מאחר ולא הי' הוכחות בידיו, הניח לנוסע לצאת, אולם עין סבייה עקבה אחרי האיש, שאמף כעבוד ומן מה אח... ביל. באחר ניסה לצאה במרנית מנמל תעופה, נעבר ע„י חוקרי המכס ובסיעת מסירת הדיבה בעבכות ה... הקירה.

מזגן לדגמי אאודי 80 ופאסאט פותח ב„אלכס"

מזגן ביחוד לדגמי אאודי 80 ופא... סאט פותח לאחרונה בבמעל „אלכס" לייצור מזגני אחיד לרכב, ברטל־גן.

מר אלכס הרוביץ שכסר על כך, אמר כי המזגן החדש מותאם לעוצמת המנוע של מכוניות אלה — 1,500 סמ„ק ולסבבה הסנימי של הרכב.

המזגן החדש מותקן במקום שאינו נראה לעין והנוסעים נהנים מאוויר ממוגן הנושב משלושה פתחי אוויר המכוונים בלוח הסנוניים — מה... פתחים האחרונים לדוח הבד ימין ובצד שמאל ומפתח נוסף שהותקן באמצע הלוח.

בהתאם לתביעת סיעת המפד"ל בעירית ירושלים לא יבוטל שמו של „רחוב היהודים" בעיר־העתיקה

מאה כתב „הבוקר" בירושלים

ההלה עדיה ירושלים קיבלה את ההחלטה סיעת המפד"ל ב... ההלימה לבטל את ההלבת ...ה השמות הערוריתי ולקרוא אה שמו של „רחוב היהודים" המכונה בעיר העתיקה כשם „רחוב הרוב... היהודי".

חבר ההלת העיריה מר דוד ברנבן ציין, כי המילים „רחוב היהודים" נושאות משמעות היסטוריות הם הפ... בו למשוב בדורות האחרונים בידוע... לים. גם הנובדה בי מאז מלחמה השחרור ועד ששת הימים היה הרחוב

הצלחה גדולה לפילהרמונית באר„ב

קונצרט הנומרות הפילהרמונית ה... ישראלית בניו־יורק, שנערך ביום א' בערב באולם קרנגי, צבר בהצלחה גדולה. המנצח, דניאל ברנבוים, ה... הנוקד הכינורות של הפילה ופל תרומת הסביבה לכושר ה...

לחתום זה יש גם היבטים מעניינים רבים. קביעה זו נבחנה במיוחד לגבי מדינת ישראל, בה קיימה בעיית מלמידה לילדים מסוגי דקע סוגים. התגברות על בעיות אלה „נחתה אל כי לבדה לילדים המתקשים בלמידה.

בהתאם לתביעת סיעת המפד"ל בעיריית ירושלים לא יבוטל שמו של „רחוב היהודים" בעיר־העתיקה

מאה כתב „הבוקר" בירושלים

ההלה עדיה ירושלים קיבלה את ההחלטה סיעת המפד"ל ב... ההלימה לבטל את ההלבת ...ה השמות הערוריתי ולקרוא אה שמו של „רחוב היהודים" המכונה בעיר העתיקה כשם „רחוב הרוב... היהודי".

חבר ההלת העיריה מר דוד ברנבן ציין, כי המילים „רחוב היהודים" נושאות משמעות היסטוריות הם הפ... בו למשוב בדורות האחרונים בידוע... לים. גם הנובדה בי מאז מלחמה השחרור ועד ששת הימים היה הרחוב

הצלחה גדולה לפילהרמונית באר„ב

קונצרט הנומרות הפילהרמונית ה... ישראלית בניו־יורק, שנערך ביום א' בערב באולם קרנגי, צבר בהצלחה גדולה. המנצח, דניאל ברנבוים, ה... הנוקד הכינורות של הפילה ופל תרומת הסביבה לכושר ה...

לחתום זה יש גם היבטים מעניינים רבים. קביעה זו נבחנה במיוחד לגבי מדינת ישראל, בה קיימה בעיית מלמידה לילדים מסוגי דקע סוגים. התגברות על בעיות אלה „נחתה אל כי לבדה לילדים המתקשים בלמידה.

כנס מדעי בינלאומי על „השפעת הסביבה על התפתחות שכלית בילדים" נערך בערד

כנס מדעי בינלאומי על „השפעת הסביבה על התפת... חות שכלית בילדים" מתקיים בערד מהי13 עד ה־18 לאוק... טובר. מפגש מדענים זה הוא אחד מסדרת הכנסים הישראלי... ים למחקר מדעי לשנת 1974 המאורגנים ע„י המועצה הל... אומית למחקר ולפיתוח שליד משרד ראש הממשלה. מזכיר המועצה שמפר על כך ציין כי הכנס תובן לחודש אק...

...ל בנסת לנערי יופעלו בתי ספר בירושלים

מאת כתב „הצופה" בירושלים

...ליאת מרצת עירית ירושלים ...מה את הצעה סיעת המפדל ...שרה המעלת בתי כנסת לנערי ...ערים בשבתות ובמועדים ב... ...ני בתי הכסה. בכך ערכה ...לת העיריה „רוזיריה" בחוד... ה הקודמת של עיה הורתה ...לקת הדיונה להנהלות בתי ה... שלא לאפשר קיום מבנני ...לה קבועים לציבור שאינו ...ה של תלמידיהם.

...בר בהולה העיריה דוד ברנ... מן המפדל קבל בחריפות ...ת השיבות האחרונות של ...יצאה על העובדה כי העיריה ...ה שימוש מבנני שבעה בתי ...לחני התפללות, בשיב... ה ובזמנה, ואין היא מאשרת ...ם מבני תפילה.

...למידים ישתתפו במבצע ההתרמה „גג לילד המפגר" הנערך היום

...ד הדיבון התרבות בבה ל... ...ני בתי הספר העל־יסודיים ...ה, בבקשה הבריע, לנערי ...ם, ע„ידי הפעלת תלמידים ...ע ההכברה והתרבות השבתי ...לילד המפגר" שיתקיים היום ...ר הארץ.

...ד עשלה למנהלי בתי־הספר ...ם המתנכים לקיים שיחה בנושא ...שעת המחנך, כיתון שהמשרד ...במבצע זה של עשרת נערי ...למען נערי נפגע ערך חינוכי

...ת אקיים הדיבה באמצעות ...החינוך התרבות, כי היא נמר... ...קיים הרצאות, בליווי מערכת ...ולית, בבתי־הספר.

...ים תשקיע 11 מיליון ...רות בפיתוח מוסדות רשיורתים

...ארת שסה בשדון הצפתי למקום ...לקיומנות הקיים של אק„ם, ...ה מתוכניות הפיתוח של ...ז. מתיתוו, הוים, של המבצע ...ר לילד המפגר".

...ברים הטיבו בי לאור הקשיים ...נתקלת האגודה בקיום קיימנו... ...ני שנת, בגלל מחסוד במקום ...יש חשיבות רבה במיבוש ...ז שתבוצע בשיתוף עם ה... המפגר במשרד הסעד, בשאר ...ת השתלמות עובדים בשנה ...ת השכלי. היקף ההשקעה הצ... ...א כ־4,5 מיליון ל„י.

...סרת הדוברים, בי עקב הקדמה ...ה התרומה מחדש מאי לאוגוס... ...א יהיה מצומצם בהיקפו מאשר ...ז קודמות ולא יפלו בו חלק ...ת האחריות. המארגנים מקוים ...ה מבצע ב־400,000 ל„י שיושגו ...ות 15,000 מתנדבים חברי ...ת תלמידי בתי־ספר היכונים ...ארגנים שונים.

גופים ציבוריים

(סוף מעמוד 3)

...קה מאת אבנר קנר. את החפ... ...ה התלבשות צייר יצחק גורן, ...ל 11 יצירות של צירל ...ידי פין — לישראל

...יצירות של ואנב חי המיני. ...ידי סין שחי לפני 300 שנה. ...לישראל — לתערוכה שנע... ...ם מוזיאון ישראל. התערוכה, ...שבים עצומים בסיבוב שכלל ...ר־יסיש מוזיאונים, המסרוסר ...ר־יסיוק ועד עשרה מבה לי... ...ונים בארה„ב ובקנדה.

...ן, ארל מודם, המייצר מבר ...ארגנות בארה„ב הזל בריסיק ...יור. סיני לפני פחות מ־20 ...לאחר שאמנים סיניים באו ...מומים שגידל. עתה נחשב ...ל מגילות מצויירות סינ... ...ידין לאחד הטובים ב...ל.

נפתיים הידרש המנויים במילהרמונית

1700 איש ברשיכות המפתיגים בתל־אביב המוסיי בתזמורת

כ־1010 איש מסתיגים עתה לכר... מיסי־מנוי חדשים לסדרות שונות של הקונצרטים של התזמורת הפיל... הרמונית הישראלית, עם סיום חי... דשם של ברנסיי־המנוי. שנת ה... קונצרטים 1974 — 1975 חיפתח ב... מרצ'ש, 26.10.74. בקונצרט ראשון של מנויים עליו ייבצה ליאונרד ברנשטיין, עם הסולנית הזמרת דינה ...ביתקר.

עתה נבדקות הן רשימות המנויים ...תן רשימת המתתיגים ונעשה מאמץ ...מיבי להיענות למספר מכסימלי של אלה המנויים ברשימת המתנ... ...נים.

גופים ציבוריים

(סוף מעמוד 3)

...קה מאת אבנר קנר. את החפ... ...ה התלבשות צייר יצחק גורן, ...ל 11 יצירות של צירל ...ידי פין — לישראל

...יצירות של ואנב חי המיני. ...ידי סין שחי לפני 300 שנה. ...לישראל — לתערוכה שנע... ...ם מוזיאון ישראל. התערוכה, ...שבים עצומים בסיבוב שכלל ...ר־יסיש מוזיאונים, המסרוסר ...ר־יסיוק ועד עשרה מבה לי... ...ונים בארה„ב ובקנדה.

...ן, ארל מודם, המייצר מבר ...ארגנות בארה„ב הזל בריסיק ...יור. סיני לפני פחות מ־20 ...לאחר שאמנים סיניים באו ...מומים שגידל. עתה נחשב ...ל מגילות מצויירות סינ... ...ידין לאחד הטובים ב...ל.

נפתיים הידרש המנויים במילהרמונית

1700 איש ברשיכות המפתיגים בתל־אביב המוסיי בתזמורת

כ־1010 איש מסתיגים עתה לכר... מיסי־מנוי חדשים לסדרות שונות של הקונצרטים של התזמורת הפיל... הרמונית הישראלית, עם סיום חי... דשם של ברנסיי־המנוי. שנת ה... קונצרטים 1974 — 1975 חיפתח ב... מרצ'ש, 26.10.74. בקונצרט ראשון של מנויים עליו ייבצה ליאונרד ברנשטיין, עם הסולנית הזמרת דינה ...ביתקר.

עתה נבדקות הן רשימות המנויים ...תן רשימת המתתיגים ונעשה מאמץ ...מיבי להיענות למספר מכסימלי של אלה המנויים ברשימת המתנ... ...נים.

עלייה בייצוא הסחורות ברוטו

כתשעת החדשים הראשו... נים של שנת 1974 הכתבם יצוא הסחורות ברוטו ב־1308 מיליון דולר, לעומת 1,125 מיליון דולר בינואר עד סו... ממבר 1973 — מסר אתמול ...ייבר הלשכה המרכזית לסטי... טיסטיקה.

עלייה זאת ב־16% משקפת את ...הישגיים בסחירי הייצוא ב„ל ה... את השינויים בכמות הסחירות ש... יצאו.

הייצוא נמו הסתכם באותה תקופה ב־1244 מיליון דולר, לעומת 1077 מיליון דולר בתקופה המקבילה אש... תקד.

בהגר. ...ו. הרפלו בגודל המס... פרים הבאים: 15, 18, 19, 26, 28, 29 והמספר הנוסף 05.

-דפי זהב' הוציאה מדריך טלפון משותף לבתניה ולחדרה

מדריך הטלפונים המשותף הראשו... של „בתניה וחדרה, הוצא־לאור ביבים אלה עלידי „דפי זהב". המדריכים הראשונים של המדריך נמסרו בסוף השבוע עלידי המנהל הכללי של הדברה, מר מרדיס קאהן, לראש עיריית בתניה, דיר אברהם בר־מנדים וראש עיריית חדרה, מ דב ברזילי.

המדריך החדש של „דפי זהב" מצודכן עד לחודש מאי 1974. הוא כולל בם את מנוחי הטלפון בכפר־ יתקין, כפר־יונה, אבן־יהודה, מ־דס־ חנה, בנימינה וחכרון־יעקב.

החתלמה לתוצ־לאוד מדריך טלפון משותף לבתניה ולחדרה, באה בעקבות סקר שנערך מסמם „דסי הבי' ואשר הציד על קשרי מסחר ותלכלה הדוקים וחדדים כין שתי הערים.

בעבר נבללה תדרה במדריך „דפי הבי' של חיפה בעוד שבתניה היסיה אשוקר במדריך נפרד ולפני שנתים במדריך של תל־אביב.

„פנגו" סבון חדש של יצחק

„פנגו" הוא שמו של סבון קוסמטי חדש שבשיווקו החלה בימים אלה חברת יצחר. הוא סבון בעל הרכב מיוחד המנע תחיבשות העור. „בגי ...ר מכיל בושם עדין ונעים הנספג ...ר בעור ומעניק לנוף ניחוח מקו... סים והרגשה רעננות.

„פנגו" הסכוני מאוד — מעלה עקוי דב אך אינו נמס בקלות ואינו מתכלה בבחירות. הסבון החדש אינו נשבר ואינו כאבד את צורתו.

כנס מדעי בינלאומי על „השפעת הסביבה על התפתחות שכלית בילדים" נערך בערד

כנס מדעי בינלאומי על „השפעת הסביבה על התפת... חות שכלית בילדים" מתקיים בערד מהי13 עד ה־18 לאוק... טובר. מפגש מדענים זה הוא אחד מסדרת הכנסים הישראלי... ים למחקר מדעי לשנת 1974 המאורגנים ע„י המועצה הל... אומית למחקר ולפיתוח שליד משרד ראש הממשלה. מזכיר המועצה שמפר על כך ציין כי הכנס תובן לחודש אק...

...ל בנסת לנערי יופעלו בתי ספר בירושלים

מאת כתב „הצופה" בירושלים

...ליאת מרצת עירית ירושלים ...מה את הצעה סיעת המפדל ...שרה המעלת בתי כנסת לנערי ...ערים בשבתות ובמועדים ב... ...ני בתי הכסה. בכך ערכה ...לת העיריה „רוזיריה" בחוד... ה הקודמת של עיה הורתה ...לקת הדיונה להנהלות בתי ה... שלא לאפשר קיום מבנני ...לה קבועים לציבור שאינו ...ה של תלמידיהם.

...בר בהולה העיריה דוד ברנ... מן המפדל קבל בחריפות ...ת השיבות האחרונות של ...יצאה על העובדה כי העיריה ...ה שימוש מבנני שבעה בתי ...לחני התפללות, בשיב... ה ובזמנה, ואין היא מאשרת ...ם מבני תפילה.

...למידים ישתתפו במבצע ההתרמה „גג לילד המפגר" הנערך היום

...ד הדיבון התרבות בבה ל... ...ני בתי הספר העל־יסודיים ...ה, בבקשה הבריע, לנערי ...ם, ע„ידי הפעלת תלמידים ...ע ההכברה והתרבות השבתי ...לילד המפגר" שיתקיים היום ...ר הארץ.

...ד עשלה למנהלי בתי־הספר ...ם המתנכים לקיים שיחה בנושא ...שעת המחנך, כיתון שהמשרד ...במבצע זה של עשרת נערי ...למען נערי נפגע ערך חינוכי

...ת אקיים הדיבה באמצעות ...החינוך התרבות, כי היא נמר... ...קיים הרצאות, בליווי מערכת ...ולית, בבתי־הספר.

...ים תשקיע 11 מיליון ...רות בפיתוח מוסדות רשיורתים

מאת שסה בשדון הצפתי למקום ...לקיומנות הקיים של אק„ם, ...ה מתוכניות הפיתוח של ...ז. מתיתוו, הוים, של המבצע ...ר לילד המפגר".

...ברים הטיבו בי לאור הקשיים ...נתקלת האגודה בקיום קיימנו... ...ני שנת, בגלל מחסוד במקום ...יש חשיבות רבה במיבוש ...ז שתבוצע בשיתוף עם ה... המפגר במשרד הסעד, בשאר ...ת השתלמות עובדים בשנה ...ת השכלי. היקף ההשקעה הצ... ...א כ־4,5 מיליון ל„י.

...סרת הדוברים, בי עקב הקדמה ...ה התרומה מחדש מאי לאוגוס... ...א יהיה מצומצם בהיקפו מאשר ...ז קודמות ולא יפלו בו חלק ...ת האחריות. המארגנים מקוים ...ה מבצע ב־400,000 ל„י שיושגו ...ות 15,000 מתנדבים חברי ...ת תלמידי בתי־ספר היכונים ...ארגנים שונים.

גופים ציבוריים

(סוף מעמוד 3)

...קה מאת אבנר קנר. את החפ... ...ה התלבשות צייר יצחק גורן, ...ל 11 יצירות של צירל ...ידי פין — לישראל

...יצירות של ואנב חי המיני. ...ידי סין שחי לפני 300 שנה. ...לישראל — לתערוכה שנע... ...ם מוזיאון ישראל. התערוכה, ...שבים עצומים בסיבוב שכלל ...ר־יסיש מוזיאונים, המסרוסר ...ר־יסיוק ועד עשרה מבה לי... ...ונים בארה„ב ובקנדה.

...ן, ארל מודם, המייצר מבר ...ארגנות בארה„ב הזל בריסיק ...יור. סיני לפני פחות מ־20 ...לאחר שאמנים סיניים באו ...מומים שגידל. עתה נחשב ...ל מגילות מצויירות סינ... ...ידין לאחד הטובים ב...ל.

נפתיים הידרש המנויים במילהרמונית

1700 איש ברשיכות המפתיגים בתל־אביב המוסיי בתזמורת

כ־1010 איש מסתיגים עתה לכר... מיסי־מנוי חדשים לסדרות שונות של הקונצרטים של התזמורת הפיל... הרמונית הישראלית, עם סיום חי... דשם של ברנסיי־המנוי. שנת ה... קונצרטים 1974 — 1975 חיפתח ב... מרצ'ש, 26.10.74. בקונצרט ראשון של מנויים עליו ייבצה ליאונרד ברנשטיין, עם הסולנית הזמרת דינה ...ביתקר.

עתה נבדקות הן רשימות המנויים ...תן רשימת המתתיגים ונעשה מאמץ ...מיבי להיענות למספר מכסימלי של אלה המנויים ברשימת המתנ... ...נים.

מכון מן الاصل

לוח הצופה

★ פיליפ הקונה דחיסים, אנטי... קות, פרוידיים ריתוח משרדי וכל חפצי בית אחרים. עלפון 864938, בערב 876852.

לוח ירושלים

● בירושלים למכירה 3 חדרים בשכונה תל ארזה 533604—02 בערב.

● דרושה בירושלים עתרת ל־ מנהל חשבונות לשטרה מלאה. רצוי בעלת נסיון. טלפון 64548—02.

בבית־משפט השלום ברחוב יונאן 1, פינת שאול המלך, תל־אביב

תיק אזרחי 10801/74
תיק אזרחי 10806/74
תיק אזרחי 10807/74
תיק אזרחי 11047/74

הזמנת דיון

1 לגבי אנטובול מיכאלה, שמע... נה חולון קרית־הרת רחי התפלה 74,7, ביום בלתי ידוע, תיק אז. 10801/74;

2. להיה (1) שורץ איגנה, (2) שורץ אנזה, סטענה חולון קרית־ שרת רחי דמת־הגולן 25,7, ביום בלתי ידוע, תיק אזרחי 10806/74;

3. לגבי רימסלם גניה, שכעבה חולון רחי גבעת התחמושת 12/15, ביום בלתי ידוע תיק אז. 10807/74;

4. להיה (1) גלברם יצחק, (2) גלברם רודה, שכעבה ת„א רחי דסתי המייל רחי הגולן 112/4, ביום בלתי ידוע, תיק אז. 11047/74.

הואיל חברת עמיחד בע„מ ע„י ביכ י. בוקסנבאום עורך בחולון הגיש לבית־משפט השלום בתל־ אביב תובענה נגדך, במפורט בכתב התביעה הנמצא בתיק הגיל, הנך מזומן להגיש כתב הגנה תוך 21 יום מיום פרסום הזמנה זו, ולהודיע צב ביום 11.1.74 בשעה 8.30 אם הגשת כתב הגנה כאמור, ודע לך, שאם תגיש כתב הגנה ולא תתיצב למשפט ביום האמור בהזמנה, ייתנו באותה יום פסק דין שלא בפניך. אך אם לא תגיש כתב הגנה ב־ מועד שנקבע לך בהזמנה, ייתנו פסק דין שלא בפניך אף לפני ה־ יום שנקבע למשפט והזמנה להת־ ייצב תבוסל.

יום 10.74.

י. שחורי
מזכיר ראשי

הודעה על אי מציאת 99 לחוק הירושה

כמהלכה מצוהה של המנוחה לאה חיים ת„ז 0847609 שנפטרה ב„ם 18.3.74 ומענה האחרון היה ת„א, רח' אנטוקולבסקי מס' 12, הנני מו... מינה בזה את נושי הצוואה לדמיעני בהכנה על תביעותיהם תוך שלושה חודשים מיום פרסום הזמנה זאת לפי כתובתי: נ' קאופר הירשפרינג, עו„ד, רח' יהודה הלוי מס' 5, ת„א.

לאחר המועד הנ„ל יסמרו נכסי ה־ עיזבון לזוכים אפי' צוואה המבוחה שצו קיום עליה ניתן ע„י בתים המבוחר ת„א תיק עזבונות 1753/74.

נ' קאופר הירשפרינג, עו„ד
מנהל העזבון

בבית משפט המחוזי תל־אביב—יפו

תיק עזבונות 4671/74

בענין: עזבון המנוחה שפרה ספר ז„ל.

המבקשת: חברה לנאמנות של בנק לאומי לישראל בע„מ כתובת יהודה הלוי 30/32, תל אביב.

הזמנה

הריני בזמנין בזה כל אדם לבית־הדין בבית המשפט תוך חמישה עשר יום מיום פרסום הזמנה זו, וליתן טעם מדוע לא תוכה ולא תקיים צוואתה האחרונה של המנוחה שפרה ספר ז„ל ומדוע לא תינתן תצודת קיום הצוואה ומינוי חברה לנאמנות של בנק לאומי לישראל בע„מ לבצוהלת עזבונה שאם לא כן יגש בית המשפט ליתן תצודה כאמור.

דוד ולך, שופט
רשם בית המשפט המחוזי

בבית המשפט המחוזי בירושלים

תיק עזבונות 637/74

בענין: עזבון הכבוחה פנינה צימת ז„ל, (מקום רוזנבוים) שנפטרה ביום ב„א באייר תשל„ד (13.5.1974) בירושלים.

המבקשים: 1 משה ורדי; (2) בתיה כהן. שניהם ע„י בא כוחם עו„ד דב סרף ו/או אביבה שרף, אשר בתובתם לכסיות בסכבים מס' פס„ים הי„א: רחוב רובשילד 8 בת־ ים.

הזמנה

להוי ידוע לי בי הונשה לבית המש... פט בקשה ליתן צו קיום צוואה על עזבון המנוחה הנ„ל.

שלו מובטחת הצאה בעזבון המנו... חה והרוצה להתנגד לבה: צ' ר־יוס הצוואה על עזבון המנוחה.

תוך חמישה עשר יום מיום פרסום הזמנה זו התנגדות שאם לא כן יתן בית המשפט צו כמוב כביקונו

דוד ולך, שופט
רשם בית המשפט המחוזי

בבית המשפט המחוזי בתל־אביב—יפו

תיק עזבונות 4577/74

בענין: עזבון הכבוח ראובן כץ ז„ל בעל ת. ז. 298930 אשר בקום בגוריון האחרון היה ברח' הרקפת 3, קיראון.

ובענין המבקשת: מרים כץ כ־ ת„ז הרקפת 3, קיראון, קרית אונו. ע„י ב„כ עו„ד טובה בנ

בית המשפט המחוזי דחה טענות קאפוצ'י על איומי רצח נגדו

בית המשפט המחוזי בירדי שלים, דחה אתמול את טענות האדיבוקאט קאפוצ'י, כי מסר את חודאותיו למשטרה, בעקי בות הכפוות ישהרדו מיד, ואיומי רצח נגדו מאידך. ככך, החליט בית המשפט לקבל את ההודאה שבגללה נערך עד כה משפט־הזמה כמוניה אם קבילה ההודייה אם לאו.

בהחלטתם קובעים השופטים, גב' מ. בן פורת, ע. הדיה, וי. רים, לאור העדויות שהושמעו בבשפט הזמה, כי קפוצ' שוחרר בערבות לאחר מעצ' ציו הראשון, כדי שיוזעל איש שיי רות הבטחון הכללי, המכונה „בנוים" בסוגן של השירות, לצורך גילוי והר חם של האנשים להם היה מיעוד הנשק, שנמצא במבוניתו של קאפוצ'.

השופטים מציינים, כי קאפוצ' עצמו הביע הסכמה להשתתף במבצע על סמך הבטחה של סוכן הש. ב. המכונה „איברהים", כי יביא לשחר רורו בערבות. עם זאת קובעים ה שופטים, כי ההודייה הראשונה ש־ נגבתה מקאפוצ', בעקבות ההבטחה לשחרור מגוטה „וסוב עשתה ההביעה שלא ניתמה להבישה סראיתי".

מאמצים לדיבוריו של סוכן הש. ב.

בהמשך ההחלטה, מציינים השופ־ טים שהם מאמינים לדבריו של סוכן הש. ב. „איברהים". אשר העיד ב־ דיותים מגודגת וחבוישו ככל וכל כאילו מצד אחד הבטיח לקאפוצ' שחרור מחלש וחיסון מפני העמדה לדין, ומצד שני איים עליו שירצחו אם יהוזר בו מהודייה.

לעומת זאת, דחתם השופטים את טענתו „השגונה" של הסגור, עו"ד עוזי שחאדה, כי כאשר נעצר קא־ פוצ' שניה ע"י המשטרה בתום ה־ מבצע, כעבור 10 ימים משחרורו בערבות, הוא לא הבהיל בין שרותי הבטחון לבין המשטרה ומשיך לר אות את עצבו ככלי שרת של שרותי הבטחון, ולכן הסכים למסור הודיה שניה, אשר אין לקבלה מסיבה זו.

„כבר קבענו", מדגישים השופטים, „בי כיום בו נתפס, בחומרה להודיה הראשונה, הובטח לנאשם רק שחרור בערבות ולא שחרור מכל וכל. כמו כן, לא מצאנו כחוכר הראיות יסוד להוסקת מסקנה, שהוא הוטעה לחשוב כך. בנסיבות אלה, ובהיות הנאשם איש רם מעלה בכנסייה, אין גם להניח שסעה, שכן יש לו מן הסתם בושר תפיסה ויכולת לשקול בנחוה את הנאמר לו. עם מעצרו כהדש ולאחר שהובא לחקירה כחשוד. תוך הסבר „שכנגחה יחמשטרה אינם הייבו הך, צריך היה הנאשם כאיש בביר, להבין, כי מאותו שלב, שוב אין מתיחסים אליו כאל סוכן או משתוף פעולה, אלא כאל חשוד בעבירות".

עוד נאמר בהחלטה, כי השופטים לא נתנו לדברי קאפוצ' בבשפט ה־ זוסא משקל רב. בהתאם לכלל ה־ משפט הקובע, שלדברים שמשמיע נאשם מסקנה, ללא שבועה, וללא חקירה נגדית, „נודע רק משקל מעטי".

בתום קריאת ההחלטה הוגשה ה־ הודיה מן ה־18 לאוגוסט 1974 ב־ ראיה לבית המשפט.

פרקלים המדינה, מר נבריאל בך, ביקש אח"כ מבית המשפט להחיל את פרסום עדותו של איש שרותי הבטחון „איברהים", שניתנה בדל תים סגורות, ובית המשפט נענה לבקשה.

„עדותו של איברהים"

בעדותו מספר „איברהים", כי שרר־ תי הבטחון רצו להשתיל אדם והתת האנשים שאליהם היה מיועד הנשק, ולכן ביקשו את עזרתו של קאפוצ'. „ביקשתי את שיתוף הפעולה שלו", אומר הוא, „היות וחדבר כבר התגלה ואנחנו ידעו עליו קודם ועקבנו אחריו. הוא חזר על סיפורו. לפיה הכניסו לו את חומרי הנבלה למכו־ נית. בעת שמסר אותה לחיקוח. אני אמרתי לו, שזה לא ייתכן, כי אנו יודעים שהוא היה האיש שמסר ל־ אחים סלעבה (רוצחי הנוגב ציון אברניל ומנחי הקמיטות ומביחו תבלה נוספים בירושלים) את החומ־ רים, בביהיש „פריידי", והם גילו לנו שהיה כומר שהביא אותם.

סוכן הש. ב. מסר שקאפוצ' חשש תחילה לשתף פעולה, בחשבו ש־ דבר מעצרו פורסם ברבים, אולם ב־ שניתן לו להאזין לחדשות, והוא נוכח שחדבר לא פורסם, חחל לשתף פעו־ לה. „איברהים" הפגיש את קאפוצ' עם איש מחלקת המבצעים בש. ב. „מחמד", חלה כאמור, הפעיל את הנאשם כסוכן במבצע גילוי האנשים שאליהם היה מיועד הנשק.

בדברי עדותו אמר עוד איברהים כי בדרך כלל יש שיתוף שעולה בין הש. ב. למשטרה, אולם במקרה זה היה המבצע של שרותי הבטחון ולא נצבר דבר למשטרה. „קאפוצ' הו שלל על ידינו בח"ח 8 עד ה־18 לחודש אוגוסט, כסוכן שלנו ואנו לא מגלים לא למשטרה ולא לאף אחד, מי הם הסוכנים שלנו".

עם סיום בשפט הזוסא, הופיעו בבית המשפט ארבעה עדי תביעה. רס"ר עזרא ציר, מהלשכה לתפקידים מיוחדים שחקר את קאפוצ' והעיד, כי קאפוצ' הסכים להראות לחוקרים ספר מקומות, אותם ביצע הביצוע המשימות שהוטלו עליו בבירידות".

מכל נסים קדם, גם הוא מהלשכה לתפקידים מיוחדים, שהשתתף ב־ היפוש שנערך בביתו של קאפוצ', העיד, כי גילה בחדר השינה של הנאשם פתק שעליו רשום מספר ה־ טלפון של אבו פראס בבירות.

פקד נציס שבו, ראש מחלק מיעו־ סים העיד, כי קאפוצ' זיהה את אחת מחודרת הנשק שנתפסה אצל האחים סלעבה, כמחודרה שהביחה בחודי כיחיים „פריידי".

העד האחרון, היה מנהל ביחיש „פריידי", סיפר, כי קאפוצ' ביקש מכנו להשאיר את ביח"ש ריק בליל ה מטיים, כדי שיוכל לקבל בו בסף שנגנב מכנו ושנאמר לו כי יחזור לו בביח"ש.

המשך הדיונים נקבע לחיום.

כוח ישראלי החמיץ הזדמנות לשבות מפקד הארמיה השלישית

מאת אריה מאיר, כתב „מעריב"

מפקד הארמיה השלישית וכל קציני מטהו כמעט ונלכדו עיי הרילי צהל יום לפני בניית הסמקה האש לתקפה ורק „חוטר מזל", מנע את לקיחתם בשבי.

כתב עתיש, משמש ביום כי את מיטוד המפגשה מפי אחד ההיילים שהשתתף בסרב על מיפקדת הארמיה השלישית מוטר כי ביום ה־23 לאוקטובר, סמוך לשעה 3.00 בצהריים קיבלה אחה מיחידות השריון המכומרות של צהל הוראת לבבוש כיתתם מצרי, שנמצא כמזבה כעבביה ואשר לפי דיווחי חיל האויר היו בו עשרות מבקים של האויב.

לאחר קרב, שנמשך מספר שעות ואשר בו הסתיים כח השריון הישראלי במכוסי חיל האויר וארטילריה נכבש המיתו חם ואז להפתעת אנשינו המתבר שהם החמיצו את הזדמנות חיילם וחיא: לשבות את מפקד הארמיה השלישיה ואנשי מטחו, שסיפקדתם במיתחם וה.

מתוך שיחות עם חיילים מצרים שבויים התבריר כי כפקד הארמיה וקציניו „התקפלו" מיד כשהחלה התתקפה על המיתחם. הם עלו על רכב ותנלסו מערבה. יחד עם אלפי מצרים אחרים שנסוגו ואשר איש לא שם לב אליהם.

כתב העיש בוסיף בי כה השריון שבבש את המיתחם לא סבל בהתקפה זו אף לא אבידה אחת.

מאחר יותר, לאחרת המשיך הכח בסריקות בארזור ונעצר בק"מ ה־101 שהפך לאחר מכן לשם דבר, בשל השיחות שהג' נחלו במקום בין קציני צהל למצרים בנושא הפרדת הכוחות.

היאחזות „מכורה" בביקעה עברה לבניני קבע

„דווקא בימים אלה נעים לבוא ולהיות בהתגלחת הרי־ שה, כאשר כימים האחרונים מושמשנו התחומים בין הגבי חלות והתגלחת" — אמר אתמול שר השיכון, מר אבי רחם עופר, בטכס העברתה של האחזות מכורה הבינינו קבע. האחזות מכורה שבנתה על מרחבי המזרחי שב ה־ מוטרון, במרחק 10 ק"מ מקר אויר מזרחית—דרומית לשכם, מעל לוארי ערבה.

בטפיד הנחיל, אלוף בשנה אשר דר, אמר כי מכורה עתידה להיות אם יכנרו כמה מחלקות בכתבי הרים אלה, בשל הפיגור ה־ המור של מע"ן בהקמת ה־ מבנה המתועש של 56 המר־ מות בבית החולים איכילוב.

מר יחזן העמיד אתמול את ראש עיריית תל־אביב מר שלמה להם על הזמרת המצב בבתי החולים העיר־ נים—ממשלתיים וסיפר על יבצעתה האישפון ההולכה והמחמירה ואש, באמור, עשויה לגרום, תוך השבו עות, הקרובים, לסמטום הקליטה של הבתים בבתי החולים ואף „מניעתו" של במה מחלקות, כתוצאה מהפיגור של הקמת המבנה המרומי, שנועד לפתור, בארות זמני, את בעיית ה־ אישפוז המחמירה.

משרד הבריאות אשר בפיקוחו מו־ קם המבנה המתועש החתיים בי הא יוזיה מוכן ויימסר לשרות בסוף שנת 1973. מבנה עזרה התוכנית ושיטת בנייתו המתועשת ההבנדה ונמרצת של מחנדס העיר של אר־ כביש־אורך רחב הנמצא עתה בשלב של סלילה בצמוגו של המדיון ה־ חולש על בקעת הירדן ועד מצלה ארומים.

בתי־החולים העירוניים בתל־אביב מצמצמים את מספר המאושפזים

בעיית האישפוז החחרפה בשל עיכוב שחל בהקמת מבנה טרומי בביח"ח „איכילוב"

מאת שפרעו בתל־אביב

בתי החולים העירוניים ב־ תל־אביב יאלצו לצמצם את מספר המאושפזים, ואפשר ד־ אף יכנרו כמה מחלקות בבתי חחיים אלה, בשל הפיגור ה־ המור של מע"ן בהקמת ה־ מבנה המתועש של 56 המר־ מות בבית החולים איכילוב.

מר יחזן העמיד אתמול את ראש עיריית תל־אביב מר שלמה להם על הזמרת המצב בבתי החולים העירו־ נים—ממשלתיים וסיפר על יבצעתה האישפון ההולכה והמחמירה ואש, באמור, עשויה לגרום, תוך השבו עות, הקרובים, לסמטום הקליטה של הבתים בבתי החולים ואף „מניעתו" של במה מחלקות, כתוצאה מהפיגור של הקמת המבנה המרומי, שנועד, לפתור, בארות זמני, את בעיית ה־ אישפוז המחמירה.

משרד הבריאות אשר בפיקוחו מו־ קם המבנה המתועש החתיים בי הא יוזיה מוכן ויימסר לשרות בסוף שנת 1973. מבנה עזרה התוכנית ושיטת בנייתו המתועשת ההבנדה ונמרצת של מחנדס העיר של אר־ ריכל שרון — מתכון בי"ח איכילוב שהמבנו בהקמה מבנה רגיל.

הכניה תמשיך החחריך

מר יחזן מסר בי בפגישה האישפו תחריך בחקופה הקרובה יכון בין אוקטובר עד חג הפסח „בים ה־ כאוזפים ובכל יום תוגבות של בית החוליב מכפלים בחדרי בין ב־ למעלה מ־350 מיקרים ובבן מאוחר סרים 60 עד 80 איש.

הוא גילה כי נעשו מאמצים לשכור בבה עשרות מיטות אשר עומדות ריקות בבית החולים הפרטי „אבר־ הא" בצפון ה"א, אבל הנהלת ב"ח דחתה את פניהם של העיריה.

ראש העיריה וראש האגף לאשפוז עומדים להפגש עם שר הבריאות ו. שם־טוב כדי להתריע על המצב. הב גם יביאו הוכניה קונקרטיה לי הפיכה אחר מבתי המלון בעיר כבית הלים. מר יחזן מאמין כי תחיה בבך הקלה עד להשלמת הסרכז ד־ ופואי ש"ש מרסקי בעוד כמה שבים.

45 אלף גננות ומורים הינם בעלי זכות בחירה לוועידת המורים

45.000 גננות ומורי מרבי־ספר יסודיים, מורי המרכזות בעיים ומו־ רי המרכזים הנם בעלי הזכות בחי־ רה לוועדה המיר של הסתדרות המורים. הבחירה ובקיומו ביוצאר 1975 — דברים אלה מסר בהם לכנון, מ"מ המזכיר הכללי של הסתדרות המורים.

הוא הוסיף, כי מאו יסוד הסתדרות המורים נערכו הבחירות מדי ארבע שנים בדיוק. ואולם באפריל 1974 נבצר היה לקיימן בשל מצב החירום ובשל ביוסם של אלפי מורים. לפיכך נדחו ליבואר 75.

מנחם לבנון הוסיף, כי זו הפעם הראשונה שהמורים יצביע על פי בדסים חבר מיוחד שהוגנסק לשם כך. עד בה נעשתה ההצבעה באמצעות תעודת הזהות ואולם בשרד הפנים סרב עתה להתיר לעשות רישום אר ההתאמה כלשהם בתעודת הזהות.

גם הפעם, כמו בבחירות הקודמות, יהיו הרשימות מפלגתיות. בבחירות לוועידה הקודמת נבלו הלק 12 רשי־ מות יחדיות ו־7 רשימות ערביות.

מנחם לבנון מסר, כי פנקס הבוחר רים הראשון בבר פרסם הוא נמצא לעיון ב־25 מביפי הסתדרות המורים בחיבי הארץ ובמביפי בבן המורים „הכר". מורים ששמם לא מוכר מוד־ בנים להגיש ערעור למחלקת הארגון של הסתדרות המורים.

מנחם לבנון הסביף, כי הבחירות יערבו באמצעות קלפיות נודדות ש־ יעקו את בתי־הספר ואת בני הילדים ובאמצעות קלפיות קבועות שיתבצו בבביי הסתדרות המורים בערים ה־ סרבזיות ויהיו פתוחות ביום הבחירות החל בשעה 14.00 עד 20.00.

הוא גילה כי נעשו מאמצים לשכור בבה עשרות מיטות אשר עומדות ריקות בבית החולים הפרטי „אבר־ הא" בצפון ה"א, אבל הנהלת ב"ח דחתה את פניהם של העיריה.

ראש העיריה וראש האגף לאשפוז עומדים להפגש עם שר הבריאות ו. שם־טוב כדי להתריע על המצב. הב גם יביאו הוכניה קונקרטיה לי הפיכה אחר מבתי המלון בעיר כבית הלים. מר יחזן מאמין כי תחיה בבך הקלה עד להשלמת הסרכז ד־ ופואי ש"ש מרסקי בעוד כמה שבים.

תלמידי כיתות א' של ביה"ס „נועם" בירושלים לא ילמדו החל מהבוקר

לאחר שחדרי הלימוד שקיבלו מ„מרכז הרב" הוחזרו

מאת בהב „הצפה" בירושלים

מאה ועשרים תלמידי ארבע כיתות א' של ביה"ס המפ"ח ה־ הורבי „נעם" בשכונת קרית משה בירושלים לא ילמדו החל מהבוקר לאחר שחדרי הלימוד שקיבלו מ־ השאלה מרשיבה „מרכז הרב" — הוחזרו אמש.

כזכור החלו תלמידי „נעם" את שנת הלימודים ושל"ה ללא מקום לימוד לאחר שהעיריה מרבה בשעתו בי הפכיד לרשותם מבנה הולם. עם התרבותו האישית של שר החינוך ותתרבות אהרון ידלין וזאה בעקבות שיחתו עם מזכ"ל המפד"ל צבי ברנ־ שטיין, התחייבה עירית ירושלים ל־ מפד „באופן בידוי רצוף ואינטנסיבי לפתרון מצוקה זמיוד של ביה"ס „נעם" עד אשר יוקם עבורם מבנה של קבע.

מחי ההינוך העירונית סתחה אמנם במגעים עם הנהלת האוניברסיטה ה־ עברית לרכישת מבנה השייך לאוני־ ברסיטה ברחוב בן מצויים כיום מש־ רדי ארגון כביי־מ האוניברסיטה. עד להשלמת המשא ומתן והחליטים ה־ שוניה העסידה ישיבה „מרכז הרב" את מקום הישיבה לרשות ביה"ס „נעם" בתנאי מפורט כי עם תחילת הלימודים ברא"ה חשון (הבוקר) יחל זרן חדרי המקלט לישיבה.

אבש החדיריו בנהלי בתים את ה־ כיתות לבעליהן ילדי „נעם" נותרו ארומים. ללא ביתות.

הפיצוץ בגבעתיים על רקע סכסוכים אישיים

מפגן חבלה התפוצץ אחר ליום אתמול בחצות בפתח דירה בקומה ג' בבית דירות בגבעתיים ברחוב עליית הנוער 18. הדירה שייכת לבעל מרתית, מר שלמה אבשלו־ מוב.

הרקע כנראה סכסוכים אישיים. לא היו נפגעים. נגרמו נזקים לדלת ה־ דירה וכן נוצצו שמשות וחריסים ב־ דירות סמוכות.

ההסוצצות גרמה לבהלה בקרב דיירי הסביבה. כעבור דקות הגיעה המשטרה במספר ניידות, עטקה שעה ארוכה בהרגעת הרוחות ובסריקת הי סביבה שמא יש מסעים נוספים. חבלן המשטרה עבדק את שיירי ה־ התפוצצות קבע כי המטען הכון כלב־ נה חבלה במשקל של 250 גרם חומר נפץ.

בנק הדם ייעזר במחשב להגדלת מספר התורמים

בסמרת מאמצו להגדלת פק־ דונות הדם, עדכון רשימות התור־ מים ומרגי הדם, ייעזר בנק הדם במחשב אלקטרוני בורח המפעל על־ידי חברת „דסה" מיכון בעיים.

בעזרת המחשב מקוה בנק ה־ דם להכניל את מספר תרומות הדם בשנה הראשונה בכ־15 אי־ חוז.

מחברת „דסה" מיכון נמסר, כי מערכת „תרומות דמים" שהוצבה לבנק הדם ותתקבלה, כוללת בין השאר — עדכון פרטי תורמים ודיווח תורמים חדשים, בדיקות דם בסעמדת, פיזור אוטומטי של תורמי דם על פני כל השנה כ־ הנאם לצרכים, תזכורת אוטומ־ טית לתורמים בפוטנציה, הכנות למבוטחים שטרם חידשו את ה־ ביטוח, ריכוזי תורמים ועוד.

כוח ישראלי החמיץ הזדמנות לשבות מפקד הארמיה השלישית

מאת אריה מאיר, כתב „מעריב"

מפקד הארמיה השלישית וכל קציני מטהו כמעט ונלכדו עיי הרילי צהל יום לפני בניית הסמקה האש לתקפה ורק „חוטר מזל", מנע את לקיחתם בשבי.

כתב עתיש, משמש ביום כי את מיטוד המפגשה מפי אחד ההיילים שהשתתף בסרב על מיפקדת הארמיה השלישית מוטר כי ביום ה־23 לאוקטובר, סמוך לשעה 3.00 בצהריים קיבלה אחה מיחידות השריון המכומרות של צהל הוראת לבבוש כיתתם מצרי, שנמצא כמזבה כעבביה ואשר לפי דיווחי חיל האויר היו בו עשרות מבקים של האויב.

לאחר קרב, שנמשך מספר שעות ואשר בו הסתיים כח השריון הישראלי במכוסי חיל האויר וארטילריה נכבש המיתו חם ואז להפתעת אנשינו המתבר שהם החמיצו את הזדמנות חייהם וחיא: לשבות את מפקד הארמיה השלישיה ואנשי מטחו, שסיפקדתם במיתחם וה.

מתוך שיחות עם חיילים מצרים שבויים התבריר כי כפקד הארמיה וקציניו „התקפלו" מיד כשהחלה התתקפה על המיתחם. הם עלו על רכב ותנלסו מערבה יחד עם אלפי מצרים אחרים שנסוגו ואשר איש לא שם לב אליהם.

כתב העיש בוסיף בי כה השריון שבבש את המיתחם לא סבל בהתקפה זו אף לא אבידה אחת.

מאחר יותר, לאחרת המשיך הכח בסריקות בארזור ונעצר בק"מ ה־101 שהפך לאחר מכן לשם דבר, בשל השיחות שהג' נחלו במקום בין קציני צהל למצרים בנושא הפרדת הכוחות.

היאחזות „מכורה" בביקעה עברה לבניני קבע

„דווקא בימים אלה נעים לבוא ולהיות בהתגלחת הרי־ שה, כאשר כימים האחרונים מושמשנו התחומים בין הגבי חלות והתגלחת" — אמר אתמול שר השיכון, מר אבי רחם עופר, בטכס העברתה של האחזות מכורה הבינינו קבע. האחזות מכורה שבנתה על מרחבי המזרחי שב ה־ מוטרון, במרחק 10 ק"מ מקר אויר מזרחית—דרומית לשכם, מעל לוארי ערבה.

בטפיד הנחיל, אלוף בשנה אשר דר, אמר כי מכורה עתידה להיות אם יכנרו כמה מחלקות בבתי הרים אלה, בשל הפיגור ה־ המור של מע"ן בהקמת ה־ מבנה המתועש של 56 המר־ מות בבית החולים איכילוב.

מר יחזן העמיד אתמול את ראש עיריית תל־אביב מר שלמה להם על הזמרת המצב בבתי החולים העירו־ נים—ממשלתיים וסיפר על יבצעתה האישפון ההולכה והמחמירה ואש, באמור, עשויה לגרום, תוך השבו עות, הקרובים, לסמטום הקליטה של הבתים בבתי החולים ואף „מניעתו" של במה מחלקות, כתוצאה מהפיגור של הקמת המבנה המרומי, שנועד, לפתור, בארות זמני, את בעיית ה־ אישפוז המחמירה.

משרד הבריאות אשר בפיקוחו מו־ קם המבנה המתועש החתיים בי הא יוזיה מוכן ויימסר לשרות בסוף שנת 1973. מבנה עזרה התוכנית ושיטת בנייתו המתועשת ההבנדה ונמרצת של מחנדס העיר של אר־ ריכל שרון — מתכון בי"ח איכילוב שהמבנו בהקמה מבנה רגיל.

הכניה תמשיך החחריך

מר יחזן מסר בי בפגישה האישפו תחריך בחקופה הקרובה יכון בין אוקטובר עד חג הפסח „בים ה־ כאוזפים ובכל יום תוגבות של בית החוליב מכפלים בחדרי בין ב־ למעלה מ־350 מיקרים ובבן מאוחר סרים 60 עד 80 איש.

הוא גילה כי נעשו מאמצים לשכור בבה עשרות מיטות אשר עומדות ריקות בבית החולים הפרטי „אבר־ הא" בצפון ה"א, אבל הנהלת ב"ח דחתה את פניהם של העיריה.

ראש העיריה וראש האגף לאשפוז עומדים להפגש עם שר הבריאות ו. שם־טוב כדי להתריע על המצב. הב גם יביאו הוכניה קונקרטיה לי הפיכה אחר מבתי המלון בעיר כבית הלים. מר יחזן מאמין כי תחיה בבך הקלה עד להשלמת הסרכז ד־ ופואי ש"ש מרסקי בעוד כמה שבים.

בתי־החולים העירוניים בתל־אביב מצמצמים את מספר המאושפזים

בעיית האישפוז החחרפה בשל עיכוב שחל בהקמת מבנה טרומי בביח"ח „איכילוב"

מאת שפרעו בתל־אביב

בתי החולים העירוניים ב־ תל־אביב יאלצו לצמצם את מספר המאושפזים, ואפשר ד־ אף יכנרו כמה מחלקות בבתי הרים אלה, בשל הפיגור ה־ המור של מע"ן בהקמת ה־ מבנה המתועש של 56 המר־ מות בבית החולים איכילוב.

מר יחזן העמיד אתמול את ראש עיריית תל־אביב מר שלמה להם על הזמרת המצב בבתי החולים העירו־ נים—ממשלתיים וסיפר על יבצעתה האישפון ההולכה והמחמירה ואש, באמור, עשויה לגרום, תוך השבו עות, הקרובים, לסמטום הקליטה של הבתים בבתי החולים ואף „מניעתו" של במה מחלקות, כתוצאה מהפיגור של הקמת המבנה המרומי, שנועד, לפתור, בארות זמני, את בעיית ה־ אישפוז המחמירה.

משרד הבריאות אשר בפיקוחו מו־ קם המבנה המתועש החתיים בי הא יוזיה מוכן ויימסר לשרות בסוף שנת 1973. מבנה עזרה התוכנית ושיטת בנייתו המתועשת ההבנדה ונמרצת של מחנדס העיר של אר־ ריכל שרון — מתכון בי"ח איכילוב שהמבנו בהקמה מבנה רגיל.

הכניה תמשיך החחריך

מר יחזן מסר בי בפגישה האישפו תחריך בחקופה הקרובה יכון בין אוקטובר עד חג הפסח „בים ה־ כאוזפים ובכל יום תוגבות של בית החוליב מכפלים בחדרי בין ב־ למעלה מ־350 מיקרים ובבן מאוחר סרים 60 עד 80 איש.

הוא גילה כי נעשו מאמצים לשכור בבה עשרות מיטות אשר עומדות ריקות בבית החולים הפרטי „אבר־ הא" בצפון ה"א, אבל הנהלת ב"ח דחתה את פניהם של העיריה.

ראש העיריה וראש האגף לאשפוז עומדים להפגש עם שר הבריאות ו. שם־טוב כדי להתריע על המצב. הב גם יביאו הוכניה קונקרטיה לי הפיכה אחר מבתי המלון בעיר כבית הלים. מר יחזן מאמין כי תחיה בבך הקלה עד להשלמת הסרכז ד־ ופואי ש"ש מרסקי בעוד כמה שבים.

הופעלה ועדה ציבורית להצלת חיי ילד בבני־ברק

עדות בני ברק הקימה ועדה ציבורית כראשות ראש העיריה, הרב יצחק כאיר, אירגן ציבור ודהלומצ'ב להצלת חייו של ילד המוכל סמחלת לב והנמצא עתה בטיפול ב־ בית חוליב בטכסס בארה"ב.

הוועדה פנתה לכל תושבי העי־ ר להגיל את חיי הילד הזקוק לסרוה של ביתחזי לב פתוחים. הילד הוא בן למשפחה ברוכת ילדים, השייכת לזרם המיסדים של העיר. הוא עבר מספר טיפולים בבתי חולים בארץ ועל פי הסלצה הרופאים בישראל הוסט לארה"ב.

הוועדה הציבורית הצליחה לאסיף עד בה הרומות ממתפללי בתי הכנסת בעיר שאיפשרו הפסחו עם הורי הארה"ב וכן לקבלת הטיפול הראשו־ ני בבית החולים שם.

אולם הרב יצחק מאיר מסר לכתב עתיים כי כפי שנודע לו הנסיך הועדה לאסוף עוד רבבות לירות ל־ בצעו סדרת הגיתוחים. ראש העיריה אמר, כי האב הוא עובד עירייה ומצב הכלכלי לא מהסובים ביותר. מיהר בך גם עובדי העירייה תרמו יומם מחשפשותיהם השונתיות והעיריה הת־ ליטה על הקצבת סכום מסוים לכסוי הצלת הילד.

גם חסידי גור ברתמו למבצע. הי־ ועדה פנתה השבון מיוחד לכסוי הילד בבנק לאומי בדרוב רבי עקיבא בעיר. מספר החשבון 6014/24.

הצייר ראובן — למנוחות

הצייר ראובן (רובין) הובא אתמול למנוחות בבית הקברות הישן בדרוב סרופלדור בתל־אביב.

בהלויה השתתפו נשיא המדינה, שרים, ראש העיריה, אמנים, אישי ציבור ואנשים רבים. הנשיא אפרים קציר נפרד מן המנוח בסקס שנערך באולם מוזיאון ת"א, שם הוצב ה־ ארון בשעות לפני הצהרים.

„עם הפרדנו מראובן נפרדים אנחנו מאחד ממעצבי האמנות החדשה ה־ ישראלית, מהסובים הבכירים שבה, אמר הנשיא. „מעל לכל, נפרדים אנו מאדם נפלא, אשר השיג בזריז בל אשר אדם מבקש להשיג: משפחה נפלאה, חיים במדינה מתחדשת ו־ יצירה בלתי נפסקת, שתישאר בל עוד יימשיך העם בקיומו".

ראש עיריית תל־אביב, מר שלמה להם אמר מדברי הספד כי „תל־ אביב שבה השתקע ראובן, על ה־ חולות בשנת 1922, היימה תודה עמ־ קה לא רק לראובן האמן, אלא גם לראובן האדם, כיצד היה כיח ועד לאמנים ולמשוררים, לשחקנים ו־ למוסיקאים. התפוארות פרי מכחולו, הרחיבו את בבות תיאטרוניבו. ראובן היה מוקד להם שהמיץ באור והר־ יריגה מחמדת של אמנות ויופי".

שר התינוך התרבות מר אהרן ידלין אמר, כי „יחודו של ראובן כבייר היה ב„איחוד הבחירה את ה־ נוף האדם בארץ ישראל. מראשית דרכו ועד יומו האחרון ידע להשוף ולכבות האור המיוחד שעטף כל יצור ונוף בארץ, בכל יצירותו ה־ אמנותיות שרתה בחירות הצבע, צב־ עוניות מוארת כמעט ללא צללים, כזיוף אור שמש, הוא היה קולט יומרשם מן האור המחיר חמוקרן מחיקום ומהתצמים".

הרב הראשי של תל־אביב, הרב יצחק יידיה פרנקל קרא פרק מספר תהילים. המילה צידוק הדין אמר החזן הראשי, בנימין אוזנר.

אירגון של המנוח הוצב בשעת ה־ לפני הצהרים על במה עמומה בגלגי הלאום, באולם המרכזי של מוזיאון תל־אביב ומשמר כבוד של צופים ניצב כשני עברי הבמה.

קול רב בא למוזיאון להלוק כבוד אחרון לצייר המנוח.

סיירת הבטיחות בחופי הרחצה שהופעלה השנה סייעה לצמצום מספר הטביעות

חופי הרחצה ייסגרו היום ✶ 3 מיליון ל"י הושקעו באמצעי הבטחון ומניעת חבלות בחופים

שנת הרחצה השלישי תסתיים היום וחופי הרחצה יסגרו לקהל — על כך מסר מר לוי גרי, סגן ה־ ממונה הכללי במשרד הפנים. מר גרי ציין כי בעונה הנלפת הלה ירידה נוספת במספר הטביעות ל־ עומת עונת הרחצה שקבי: 26 בביעות לעומת 30, כאשר ביבית המביעות (23) אירעו במקומות רחצה אסורים. זאת, למרות הבי־ ריל מאוכלוסיית המטרחצים.

משרד הפנים חקף את הירידה ב־ מספר הטובעים לפעולות סיירת ה־ בטיחות בחופי הרחצה, אשר סיירה הגישו 1040 דו"חות על רחצה במקו־ מות אסורים.

בימים אלה החל בהעמדת המנ־ רוחצים לדין הם עמדים לקנס עד ל־500 ל"י או מרחב מאסר.

בהתייחסו לפעולות אחרות שנבקטו על ידי משרד הפנים בעונת הרחצה שנלפה, ציין מר גרי שבעונה זו הושקעו על ידי משרד הפנים למצלה מ־3 מיליון ל"י באמצעי בטחון ומני־ עת חבלות בחופים.

בן אושרו בשנה זו 2 חופים וחד־ שים: האחד בנמל העתיק בקיסריה והשני בגן הלאומי באכזיב.

בהתייחסו לבעיית הזיהום בחופי תל־אביב והרצליה הוסיף מר גרי כי לקראת סוף העונה חל שיפור בה במדדי הזיהום שאיפשר פתיחתם של שני חופים בהרצליה, בפרוזה בחוף הבכים. העיריה בהבקשה לנשת לבי־ צוע עבודות פיתוח בחוף זה.

בחופי תל־אביב נשאר הזיהום ב־ מות שהוא ועל בן נאסרה הרחצה בהם עשרות מיטות אשר עומדות ריקות בבית החולים הפרטי „אבר־ הא" בצפון ה"א, אבל הנהלת ב"ח דחתה את פניהם של העיריה.

ראש העיריה וראש האגף לאשפוז עומדים להפגש עם שר הבריאות ו. שם־טוב כדי להתריע על המצב. הב גם יביאו הוכניה קונקרטיה לי הפיכה אחר מבתי המלון בעיר כבית הלים. מר יחזן מאמין כי תחיה בבך הקלה עד להשלמת הסרכז ד־ ופואי ש"ש מרסקי בעוד כמה שבים.

מגרש החנייה בבניין העירייה הוכשר לחניית קצרת מועד

נדחתה תביעת בעלי רכב על קיפוחים

מאת סטרנו בתל אביב

מר דוד שיבכון, סגן ראש עיריית תל־אביב מר אהמה המשלחת שי קיבוצי העיריה, בעלי רכב, שמקום בי הפיית לרעה בתחום מגרש החנייה שבמגרש הבנין העירייה מקשרת הכרחי החנייה החדשים, כי הבריים אלה נקבו לאפשר את החנייה גם לקהל הרחב.

מגרש החנייה בבמכיך לבנין ה־ עיריה, הוכשר בעיה לחניית עצרת בדמי. אך משה מיוחד ההאם ל־ הניה 70 כלי רכב כל עצרים בכי־ ר"ש בעיריה. כ־60 בעלי רכב אחרים מבין הצובים מצנו צל קיפוחים הפלילות, ואתגיל לייבו הפגנה על הפגרה. מר בשבכון מסר למשלחת כי תוך 10 ימים הצרכון יכיכה ה־ ציכים הנכאים להניה יוקפד צל כך שהוא יוצבד לרשות אוכם הנו־ קים לרכבם בבעה הצרכי. בהקבה הפגישה עם סגן ראש תצד פינו ה־ נחיצ אה רכבם ומיבי הפגנה.

אולם נוסעים חדש נחנך בלוד

אולם הנוסעים החדש בנמל התעו־ פה בן גוריון נפתח אתמול בבוקר, בנוסני מסוים הגיבוו של אל־על ל־ גיו יורק הוו הראשונים להשתמש בו.

זהו אגף נוסף לאולם היוצאים ב־ קומה השניה של הת הנתיבות והוא יקל בהרבה את הלחץ בימי העומס של עונות השיא בתיירות.

בשלב זה מרס הופעלו במקום המעבדה חלק מחחנויות הגיות ל־ לא מכס, אך בבר עם פתיחתו יכלו הנוסעים להנות משירותי תנות ל־ דברי אופנה, סוצרי אלקטרוניקה, שעתים ברכי צילום והכשיטים.

בעשות ההשלמות האחרונות ל־ הפעלת דלפק המזון בימים הקרו־ בים.

להט נגד הקמת אגודדות השואה והתקומה בכפר מלכי ישראל

מאת מפרנו בתל־אביב

ראש עיריית ת"א ש. להם הודיע ב־ הגיע למסקנה שאין להקים את אגודתם השואה והתקומה פרי ב־ דנו של הפסל י. הנמרקן בכפר מלכי ישראל.

מר להם אמר זאת בישיבה שריים הבוקר עם הבר השופטים שהחליט בזמנו על יצירתו של מר הנמרקן ועל הקמתה בכפר. ראש העיר גיבק את דעתו כי הקמת האגודה בכפר תפגום באופי הקום המבנה בכר לארצי שמחה המוניים. הוא הודיע כי נשקלים עתה הצעות שונות לגבי האגודה.

טיילה (ספוקויני) קנובלר — למנוחות

קהל רב הקתיה אתמול בהלויתה של האשה הצדקנית טיילה (ספוק־ ויני) קנובלר שהובאה לבנחות בבית הלבין בקרית שאול.

הלוויה יצאה מבית הלויות ה־ צידתי ברחוב דזנה בתל־אביב ד־ התבכה ליד בית הבנסת „שרת ישראל" בשיכון קרית הרצוג, מקום מגוריה של המנוחה. כאן ספדו לה הבעלו קורים לדמותה ולפעלה, הרב ד. זרצקי, יב הסכונה ומר ראובן בן־דוד, בשם המשפחה.

המנוחה הותירה שני בנים — מר יהודה ספוקויני מראשי הנוער ה־ כזרחי—הפועל המזרחי באירופה ו־ בנת שרה (סלה) חיות.

טקס זכרון לחללי הנח"ל

יערך ביום שלישי כ' חשון תשל"ה

5 נובמבר 74

במחנה נחל חוף

הזמנה נשלחו

בהוראה שנה לפטירתו בעת שלוי תפקידו

ממלא מקום יום הכיפורים של

אהובנו

עו"ד יוסף טיטונוביץ ז"ל

תפרך אזכרה ביום שישי ב' המוון (18.10.74) בשעה 12.00, בבית העלמין בנחלת יצחק.

בייחודי הבוו נפגשים ליד הכיור.

רוחמה והילדים

אבו ואחותו